明治卅九年十月四日第三種郵便物認可
郵政局掛號認爲新聞紙類
康德二年九月廿九日 THE SHENG CHING SHIH PAO (日刊) 星期日 第九千一百九十二號 (一)

盛京時報

陰曆乙亥九月二日
昭和十年九月廿九日
西曆一千九百卅五年

本報價目本埠每份每月一圓一角(國幣)
外埠郵費在內每份每月一圓三角(國幣)
零售每份五分(國幣)
廣告刊費五號字每行十三字一日一圓(國幣)長期另議

發行人 染谷保藏
編輯人 菊池貞二
印刷人 東光明
發行所 奉天隅田町九番地 盛京時報社
電話 編輯部(日)三二八二番 營業部(日)二〇二二番 營業部(滿)四一六八號 掛替口座奉天一一三〇番
分社 新京八島通三二 哈爾濱二道街一三 大連榮町二番地 大阪北區堂島濱通一

論說

防空如是我觀 (傲霜庵)

子曰。未有學養子而後嫁者也。蓋聖人之言。尙爲委婉。若端的言之。或謂爲未有先學房中之事而後嫁者。亦無不可。

色與食爲根於人性之本能。雖不敎而能之。除色食以外。人類種種本能。不一而足。就中如預防危險之本能。亦爲顯而易睹者。敵機來襲。投擲炸彈。人人必爭先逃避。極盡預防之能事。不待什麽『防空』。什麽『管制燈火』而後知也。

今當局諸公。向未嫁之處女們。將嫁後種種之事。設法說明。不辭唇焦舌敝。而處女們中或有不解者。或有瞭解而一笑置之者。在諸公亦筋疲聲嘶而止。然並不庸悲觀。諸位小姐。無論解與不解。一旦嫁人。決不誤事。

奉天報界。曾請一位德國歷戰軍人出席。特開防空座談會。聽『毒瓦斯』『空襲』等等凄慘的譚話。德人最後笑而言曰。百聞究不如一見。向絕無經驗之市民。奬勵防空。談何容易。蓋亦指個中底蘊耳。

色(性)爲人之本能。但亦不可放任盲目的本能。毫無節制。於是有所謂『性教育』者發現。『空襲』『防空』『燈火管制』等。亦復如是。凡預防避難。皆須有秩序與統制。以免臨機恐慌之虞。固不可以性教育之預顧目之也。

預防危險。爲人之本能。惟對於新危險。則本能動輒不靈。例如自瀛車發達以來。在英美兩國。誤作輪下鬼者。其數以萬計。倫敦交通當局曾告人曰。爲使市民避免危險起見。煞費苦心。不遺餘力。所可惜者。無甚效果。但現代少年。則迴然不同。其本能中漸有預知瀛車危險之銳敏感覺。次第發達。大約下次國民。當不遭如今日之車禍。旨哉斯言。可憐的下次國民。其全神經當爲天空與脚下所佔領。長此以往。他日人類。或變成一隻眼睛移到頭上。一隻眼睛移到顎下之一種怪物。亦未可知。

西人於所謂防空之術。精益求精。然而究不能弭萬禍之源戰爭。此之謂小智大愚。亦可喩哉。

李滋羅斯來華

英國特派赴華經濟使節李滋羅斯。係英國政府經濟最高顧問。決非尋常使節可比。可想而知。此次在日本暫留視察之後。即有寧滬之行。中國朝野。對之熱烈歡迎。優禮相待。惟恐不及。蓋中國近來國窘中。鮮有受殊遇如此者矣。

諺云。飢者易爲食。又云。將溺者。雖一莖草之微。猶且攫之。今中國在不景氣的世界潮流中。爲最不景氣的國家。所以在財神或財政模樣的人之面前。必膜拜頂禮。現在李滋羅斯。由山窮水盡沒有辦法之中國財政家眼中觀之。至少是一個財神使徒。宜乎其欵待不遑也。

李之使命如何。不得而知。但據其對日本當局表示。稱『此來使命。係以開發經濟爲中心。關於刷新中國財政。加以調查。英政府因關於中國幣制問題與經濟狀況之傳說。殊多紛歧。故欲獲得最確切之情報。英政府未投以對華經濟援助任何談判之權。英政府關於中國經濟復興事。願密切與日本政府接觸』。聞日本廣田外相曾對李滋羅斯說明日本態度。大意謂『日本之大陸發展。乃國民發展上不得已之舉。故英國有確認日本在遠東所處地位之必要。且斷難依據日英間之協定。而分割中國市場』。由此以觀。在對華經濟政策上。日英兩國態度。極爲明瞭。英國意欲漸次消極之英國在華商權。設法維持。一面具有不辭與日本共同支持(共實利用日本)之決心。

在日本則早已窺破個中底蘊。不顧依據日英間之協定而分割中國市場。主張中國自力更生。今後日英與中國。此種關係。將來如何發展。如何消長。眞是饒有興趣之問題耳。

英商部伯金主張 國際金本位 美人反對購銀程序

日內瓦訊云、廿四日國聯大會經濟委員會開會時、各員所提出重要之建議、英商部次官伯金氏主張最終恢復國際金本位之決議案、亦在其列、委員會並曾討論一決議案、請大會委派世界利源機關、調查世界糧食與原料之供給、及提出可使各國經濟問題易於解決之方法、該決議案尙將續加討論、

倫敦訊云、金融家現注視黃金之流入美國、頗以銀價又將趨高爲慮、截至九月二十一日止、黃金之裝船運美者、約計共值英幣三千萬鎊、此後續有裝運、美國所有黃金既已大增、則其依據購銀案內須購置之白銀額量自然隨之增多、美國雖已購入白銀五萬萬盎斯、然因存金近已增多之關係、美國庫在購銀案下所需之白銀額量、僅減七千一百萬盎斯耳、國庫尙須有白銀十二萬五千一百萬盎斯、方可符合購銀案所規定之金三銀一比例也、再美國防止對美英匯跌落之唯一方法、在購入白銀、此美國所懸購銀之價、所以自八月起、高起三一二五也、金融家以爲意阿危局、一有解決、則目前銀價看漲之原因、即將轉變、希望投機家勿忘八月間所得之敎訓、

紐約訊云、聞廿三日各處裝船運來紐約之黃金、共値一千一百七十萬元、其來自英國者値六百九十萬元、法國者値三百十萬元、荷蘭者値九十萬元、印度者値八十萬元、

美人反對購銀程序

芝加哥訊云 美國冶金大會廿四日在此開會時、主席白朗納爾發言、謂白銀前途、現較過去十五年中任何時期更爲光明、購銀案條文之基本旨趣、並非如一般人所謂之立即收買全部數量、俾將銀價漲至每盎斯一元二角九分、此種舉動將使美國購買能力迅速罄竭、並使銀價終不免於慘落、白銀前途、宜採長期眼光、而視他日世界貨幣制度安定時、銀幣用途是否擴大爲轉移云、主席言及中國、墨西哥等國、因美國購銀政策而起之國難、又謂現所需者爲一種安定的價格、可鼓勵而非摧殘銀幣之使用、渠反對再將世界銀價提高、但渠以爲白銀應以每盎斯六角上下之價格穩定之、蓋銀價過高、即將減少白銀在工業上之用途、而銀價過低、落於六角以下、則既漲而復跌、亦非所宜、總之銀價之安定、與白銀之前途、極有重要關係、渠雖不反對國內銀價之提高、但在代價六角左右、可購置所需白銀大部份時、美國及何必出一元二角九分之高價乎云、同時參議員懷德亦發表意見、反對財部購銀程序、謂世界銀價、可漲至每盎斯一元二角九分云、

中國要求理事席 國聯行政院審議

日內瓦訊云、國聯行政院今晚開秘密會議、決定組織小組委員會、審查中國在行政院獲得行政院非常任理事一席案、

又訊、中國雖一再申說、然大約尙須靜待一年、方可獲國聯行政院非常任理事一席、行政院今日舉行非公開之集議、討論中國特殊理事席之請求、歷時頗久、前決定將此問題交兩年前所設立研究理事席問題之十五人委員會審查之、據大衆意見、此舉直將此問題擱置一年耳、當行政院在集會時期中、中國駐俄大使顏惠慶、在大會技術委員會、辯論國聯財政與經濟機關去年事業時、曾慷慨陳詞、請國聯在目前危局中、注意中國難題、凡國際行動之任何計劃可使世界脫離目前危局者、中國可與之合作中國現仍受世界不景氣之影響、今世界各處雖漸有起色但此種起色大都起於軍火業、此乃應予注意者也、顏博士繼言中國政府所採應付白銀局勢之辦法、謂雖有此辦法但中國貨價低落、因中國人民購買力已薄弱也云、

德敎授發見最大隕星 約重二十噸

華沙訊云、世界有史以來最大之隕星、頃被德國科學家施米德敎授發現降落於波森城附近、該星重約十五噸至二十噸、可值五百萬馬克、此星在科學家所認爲最有興趣之處、係其顯然特殊之外貌、一望即可斷爲隕星、不僅對於科學爲一寶貴材料、且其物質價值、本身有人估計、施米德敎授發現之經過、亦頗饒趣味、緣一九〇七年九月三日波森附近有一居民在樹林中漫步之際、突見一道白光閃過、繼聞巨響、發自耳際、其聲如雷、該人立即昏倒、及至甦醒後、以爲受錯覺支配、未以爲意、二十八年後德國一小報中載隨筆一段、誌出此項奇遇、施米德敎授乃按圖索驥、卒將此湮沒無聞之隕星發現、刻已有若干外國科學家、聞訊前往視察、預料英國博物院將出資購買云、

女船長尼娜 自黑海駕駛至日本海

莫斯科訊云、據堪察加彼得洛巴夫洛夫斯克消息、由蘇聯第一個女船長泰丁尼娜、所率領之『邦維赤』號輪船、自奧地薩、開到該地、該市人民對此輪船熱烈歡迎、該輪船又作沙特港至長崎之行、途中歷五十八晝夜、該船爲堪察加載來貨物二千八百噸、

德作家聯合會 開革五十二名

柏林訊云、德國作家聯合會機關報『台里夫斯德勒』九月份土載五十二名因『不[illegible]不合』小說家革出聯合會之名單、被開除者中有愛特林格爾等著名之也瓦爾政論家、不久逝世之列林哥夫、克林、放逐出境之瑞士報『那合林報』記者等、

國聯通過一次議案 常任理事任主席 裁減經費百分之七

日內瓦訊云、國聯大會廿四日舉行短時間之會議、通過一決議案、以後凡屬行政院常任會員、均得任國聯大會主席團之一席、按本屆大會、蘇聯未克當選副主席、故特修改大會規章、以免將來發生同類情事云、

又訊、拉佛爾前向國聯大會預算委員建議裁減國聯經費百分之十、廿四日該委會討論後、通過一次議案、規定裁減國聯經費百分之七、但國聯秘書處辦公人員、則均無變動、

木質船 研究北氷海洋

列寧格勒訊云、木爾曼斯克造船廠建造從事、北氷洋及白林海海洋二作之木質研究船、船長三十四米、闊七米、發動機之發動力三十四馬力、船上將設三實驗室作科學研究工作、

國聯理事會 討論但澤問題 波外長爲但澤辯護

日內瓦訊云、本月廿三日國聯理事會議討論議事日程中之但澤問題、討論但澤天主敎中央黨、但澤查封之天主敎中央黨及猶太少數民族之報紙、因此而起之但澤人民時常對但澤法西斯政府機關政策之控告、但澤國社黨政府企圖武斷、減少民主自由、決非傷害但澤憲法、然國聯法律委員會(即審理此事者)承認一切控告均屬確實、

但澤上院主席格勒什爾發言、欲武斷國社黨人頗示和平政策、且謂國社黨人反頗受前政府之追迫、波蘭外長貝克發言提議國聯干涉、並無重大意義、之但澤內政、格勒什爾對貝克之發言、表示感謝、

蘇聯發現石器時代穴居 內有獸骨礎石

莫斯科訊云、地夫里斯大學考古學教授尼奧拉子、在格魯齊亞朱格里市岩地、發現石器時代居穴、穴中尋獲礎石刀、全部獸骨、及其他獸類遺骨、此新發現之穴居、繼續詳細研究中、

汎美航空公司 擴充航務

紐西蘭奧克蘭訊云、汎美航空公司今日請紐西蘭政府准該公司開辦舊金山與奧克蘭間星期班航空業務、按照目前之計畫、飛機將經過火奴魯魯、金門薩毛亞群島之士伊拉島南諸之巴哥巴哥、全程以三日畢之、

美失業減少

紐約訊云、工部廿四日發表八月份報告、謂製造業僱用工役已增多十八萬人、每週工資亦增多八百九十萬元、失業人數日少、確有傾向事業常態之趨勢、

本日三大張半

恭頌懷德縣第四區大榆樹分所長趙君永芳剿匪保民德政

第四區大榆樹分所長趙永芳對於保民剿匪之功實令人欽佩不已茲舉數端詳陳如左本縣第四區西界連黎樹遼河迴帶向爲盜藪出沒無常臨近受害惟老櫃與戥子街兩村尤甚自事變以來大民小戶均被賊匪蹂躪莫可言狀趙君蒞任以後整理警用剿匪勤勞不遺餘力當賊匪豕竄未成時乘勢率隊捕拿因此得獲下賊双全及四家子趙喜山曲海成二匪正在連合之際均被偵獲判案該匪黨類立時冰消瓦解如去年冬季在孫平房河口一戰擊散匪衆八十餘人得獲騾馬三十餘匹今春在七里界擊獲盜匪天字好又在郭家屯打驚盜匪常山好此皆出奇制勝之處趙君雖在青年可謂智勇兼全恩威並濟而衆匪聞風遠颺從此人民得安枕席當此凶年飢饉體恤民艱尤能使兵民和睦頗有警官之風令我人民得霑趙君之恩兩村人民無可爲報謹謄數言登諸簡端勒功頌德聊盡微忱

老櫃 戥子街 兩村人民仝啓

緊要聲明

啓者本律師於本年九月十三日經奉天小西關成泰興聘爲常年法律顧問由聘任之日後倘有侵害該號該連號名譽信用及財產上一切權利並法律行爲本律師完全保障恐未週知特此聲明

奉天律師江崎保次謹啓

緊要啓事

啓者本號於本年九月十三日聘任日本法學士江崎保次律師爲常年法律顧問嗣後關於本號本連號一切權利及法律行爲完全委任該律師代爲辦理恐未週知特此聲明

奉天成泰興謹啓

緊要聲明

啓者本律師於本年九月十九日經奉天小西門裏永昶號聘爲常年法律顧問由聘任之後倘有侵害該永昶號名譽信用及財產上一切權利並法律行爲本律師完全保障恐未週知特此聲明

律師江崎保次謹啓

緊要聲明

啓者本號於本年九月十九日聘請日本法學士江崎保次律師爲常年法律顧問嗣後關於本號財產權利及法律行爲完全委任該大律師代爲保障辦理恐未週知特此聲明

奉天千石橋胡同 永昶工廠 永昶號 經理 賈海臣謹啓

更改印章聲明

啓者鄙人不愼致將大同元年四月十日呈請鐵嶺柏家溝砂金鑛區所使用之印章丟失今已向官方提出改印章報書此後丟失印章概作無效復次關於右項事實倘有異議者請在十日以內(迄十月五日止)向鑛山監督署及鄙人處聲明之否則爾後概不負責特此登報聲明

右呈請鑛區本人 鐵嶺縣第一區熊官屯柏家溝 石厚林

右全權委任者連名聲明人 奉天藤浪町三九 麥田平雄

恭頌通遼日本憲兵隊

末木池田高橋班長暨宇佐美譯官德政爲解僱佟雲亭致生嫌怨僞造憲兵脅出周有反滿信件從中要挾詐財幸憲兵隊明察若神當將佟雲亭傳訊刑審復喚周詳詢受詐經過既免誣陷且蒙溫慰感戴之餘謹謝

錦州蔣宗周啓

丸散膏丹 星期日減價一半
醫士 李進修 藤壽泰
奉天小西關泰和堂

拍賣新式住宅樓房
地點 奉天日站信濃町三番地(馬路灣北正善堂後胡同內路南于宅)地皮係滿人領名
簡章 投標簡章及標單可逕向本行或樓房所在地點索取樓房設有專員領看
投標期間 自本年八月廿日起十月五日止
開標日期 本年十月十日午後二時在本行開標
奉天城內軍署街 奉天商工銀行啓

百川跳舞研究所
浪速通東端 電三三七四
規則書函索即寄

奉天東亞專門學院續招生 男女生
一、本校招考 日語女子技藝各科學生 日語電氣、日語專修、日語留學中學
二、報名日期 自即日起至十月十五日
三、考試日期 九月三十日外埠生隨到隨試
四、開學日期 十月一日
五、校址 奉天大北邊門外奉吉線瀋陽站東瀋海區正定街一番地
並備有詳細簡章函索即寄

岡田牌乾電池
燈火用・通信用・無線電用
奉天浪速通八番地 岡田乾電池滿洲配給所
總代理店 三菱商事株式會社
代理店 奉天・新京・哈爾賓

新貨備齊
各式流行氈帽 秋季內衣領帶
毛絨運動服裝 高級運動器具
價錢格外公道 請君試購便知
奉天鐘樓南路東 本號中街路北 同益成分號 滿電話四一二〇號

活籠
本號專辦收買活籠及高價委託販賣活籠等業務營業終年無停歇
照會處 安東驛前日出大樓內 澤田商會

特許
滿洲國特許事宜 滿洲國商標事宜
懇切慇懃 辦理一切 囑託事件
奉天商工會議所囑託 山本茂特許事務所
事務所 奉天商工會議所 電話三五六二七番
事務所 奉天稻葉町二十七 電話三〇六六番

神召會啓事

本召會在小西關街義和棧胡同路東建築之禮拜堂於九月廿六號工程告竣與該包工人王立仁業已清算賬目日後有無何等錯誤事本堂主任並不承認

神召會福音堂謹啓

遼陽分舘啓事

逕啓者本舘因前寓住所不甚適宜現已遷移至本埠內東二道街路北倪公舘東院大門內居住俟後各界如有訂閱報章刊登廣告者請至東二道街新寓所接洽可也恐未週知特此聲明

盛京時報遼陽分舘 分社長 劉錫堂謹啓

商標 代理 呈請
前實業部商標局 囑託 中根齋
電話五七七二番
新京東五條通三番地

訃聞

怨訃不週

不孝經世罪孽深重不自殞滅禍延顯考益威上將軍前山東督軍兼省長韞山府君痛於民國二十四年九月十四日未時壽終津寓正寢謹擇於十月十一日扶柩赴天津暫厝浙江義園擇期回籍安葬叨在

鄉世學寅友戚 誼 哀此訃

奉 慈命稽顙 孤哀子 田經世 泣血稽顙
齊衰期服孫 未猴 泣稽顙

國曆 十月九日在大連領帖 十月十一日移靈 十月十六日在天津成主領帖

賜唁請寄至 大連黑石礁四十二番地 天津法租界十二號路一三三號本宅

聞

開明眼鏡公司
城內吉順絲房對門
專門眼鏡
摩登化 經濟化 現代化

由九月廿日新到
英國細長絨帽
意國短絨細毡流行禮帽 樣新價廉
每頂七元至三十二元
各界諸君注意帽品應有盡有
奉天中街路南 潤記專門帽店 通電二三四七 敬告

現售預約十月五日出版
鐵血情絲
張恨水君改換筆鋒大傑作

鐵血情絲是武俠小說第一部成功傑作
張恨水君思想奇妙、描寫濃厚深刻、所以他所著作的小說無一部不風行一時、但是他從來未作過武俠小說、最近他也改換筆鋒、別開生面、作了一部武俠小說名爲『鐵血情絲』書中有你在別的書裡所未見過的奇人奇事、該書在上海銷售的數目打破以先所著小說的記錄、書中的內容、超過一切武俠小說以上、愛看小說的人、不可不看這部最有趣味的『鐵血情絲』一看！張恨水怎樣寫武俠小說。
全書三十六回精裝兩大厚冊三十餘萬言、每部定價一元二角現售預約特價每部六角外埠另加郵費一角郵票代價十足通用函購預約直寄本社、各省各大書局均有代售
總發行所奉天大西邊門外壯志里 文藝書報總社出版部

巨大・耐久
古德立
擇安特
載重汽車專用
32×6加重

橫濱護謨製造株式會社
奉天出張所
奉天商埠地三經路(古河內)
電話6651—3440

日本對華政策原則 決將明白宣布
日內脫草付諸閣議

【東京二十八日電】日本對華政策、以五月華北事件爲轉機、拋棄靜觀、而有積極處置之必要、前此在外務陸海軍大藏四省間開聯合會議、討論結果、得大綱之成案、因之於二十七日閣議後、岡田首相・廣田外相、川島陸相大角海相間討論結果、關於此問題、採取相互緊密之連絡、確立日本政府鞏固不動之方針、將此明文化、尤其對華政策、在經濟提携之核心關係上、待高橋藏相之出席、付諸閣議、對此大綱討論決定、該案文原案、將於一二日中脫稿、其內容較去年十二月之關係省商議者簡潔而且抽象的、明示對華政策之原則、

一、東亞之和平、由日滿華三國分負其重責、而以緊密融和提携、始得完成此大目的、

一、華北爲特殊地域、在日華之外、加上滿洲國、而擧政治經濟文化密接提携之實、爲開發經濟、日本帝國立於指導地位、對此加以指導、

一、在華南華中倣華北之例、國民政府排除一切排日侮日之行爲、將抗日態度、澈底掃除、則日本政府不惜一切援助、以期確立中日親善、

【又電】廣田外相、今日午前九時半、往訪高橋藏相於私邸、報告最近國際情勢、並將關冊廣田川島大角四相協議之對華國策大綱方針、詳細報告、以求藏相之諒解、藏相對之、與以全面的贊意、

十三人委員會決定 派遣中立監視委員

【日內瓦廿七日電】爲起草意阿紛爭勸告書、國聯理事會所任命之十三人委員會、已于廿七日開會、基於阿國皇帝之要請、將派遣國際中立監視委員於現地之問題、加以討論、結果、決定承認右項提案、任命專門委員、令速作成具体案、十三人委會、旋向阿國皇帝回答此旨、

意國內部分裂說

【巴黎二十六日電】羅馬盛傳意國內部分裂、參院議長、對莫索里尼政策、加以大胆之批評、

陝省澧灞修竣

【西安二十七日電】陝省澧灞滈等河流、被沖決口之河堤、二十五日全部修竣、共費去一萬六千餘元、

寧市修理譚墓

【南京二十七日電】南京市政府前以故譚延闓之墓、爲南京名勝之一、墓中多有破壞之處、特令工務局招工修理、以壯觀瞻、現已竣工、煥然一新、

經濟封鎖認爲宣戰 斷然武力對抗
意報揭載意揆之意旨

【羅馬廿七日電】意政府豫想國聯理事會發動制裁案、實行經濟封鎖之場合、失經協議、講求對策、結果、似已達到『經濟封鎖不足畏懼』之結論、意政府蒙諾謂、倘聯盟國一致結束、對意遂行經濟封鎖、然意國可能期待脫退國聯之日本巴西德國等各國、仰其物資之供給、故並不感痛痒、又政府機關報特里文報、奉莫索里尼首相之意旨、揭言謂、經濟封鎖之場合、認爲宣戰布告、斷然以武力抗爭云云、

日地方選擧 政民均勢

【東京廿八日電】據日本內務省警保局調查、廿八縣府縣會議員選擧之結果、政友會俄然顯著之追加者五百十六名、兩派完全成爲同數、其內別如左、

政友　五一六　民政　五一六
國同　一三　　　　　二六
中立　八七　其他　一六
共計一一四七

此後選擧及開票者、有長野、山形、和歌山、高知、熊本、山梨、三重、德島靜岡之九縣、此開票之結果、爲決定最後之分野、最堪注目、但無論政民兩派任何勝利、可預想其差數甚少、

謝大使抵台

【台北廿七日電】駐日我國大使謝介石、今日午前八時半、抵基隆上岸、參拜台灣神社、歷訪中川總督、寺內軍司令官等、該氏將于下月二日返新竹故里、豫定滯留一個月半、

英法互助密約 傳聞頻行折衝
英圖充實地中海海軍力

【巴黎廿七日電】關於大陸安全保障之英方回答、僅據赫阿外相、在國聯總會之演說、再度確言、並基於豫想之一切場合、拒絕豫先與以公約、然法國政府該回答、表明滿足、並確言將與英政府提携協力、英法兩國政府、既由擁護國聯規約之見地、於最惡之場合、兩國共同對意與以經濟制裁、已意見一致、自廿四日以來、經兩國政府外交機關之頻繁折衝、或進行某種重要商議、似難掩蔽、關於交涉內容、兩國政府力避發表、僅言明關於地中海上、兩國海軍、共同動作、進行折衝而已云云、據消息方面觀測、傳英法兩國政府間、進行相互援助條約折衝、更傳除意國外、英法兩國政府間、將訂立空軍羅迦諾條約、頗傳英法兩國密約說、頗堪注目、

【倫敦二十六日電】英海部最近曾設法增加地中海艦隊實力、而以水雷敷設艦及水雷掃除艦爲多、戰鬥艦多艘、現已集中直布羅陀及蘇彝士兩港口、另以水雷敷設艦巡洋艦等集中馬耳他島、以防意國之襲擊、此外海部又與各外國交涉、必要時可得他國之援助、倘馬耳他島被炸、英國艦隊將無船塢以修理損壞之船隻、海部以法屬土倫港及突尼斯之比倫德港頗適合于英艦隊之急需、爲此不久將向法國交涉、以期獲得其援助、

英對海會意嚮 美國探詢
美參贊訪英外部

【倫敦廿七日電】美國大使館參事官阿薩頓氏、二十七日午後、赴外部訪庫列基外交參事官、關於華盛頓條約之規定在一九三五年底、開海軍會議之件、正式請求英國政府闡明意向、

將建大海軍
英領軍縮無望

【倫敦廿七日電】傳說英國政府、鑑現下之國際情勢、斷念海軍縮少本會議之前途、依獨自之必要、決定着手建造大海軍、每日快郵報、於二十七日之報紙上、報載該消息如次、英國政府、爲確保英國之國防線、且與各國政府間、爲履行諸公約、痛感充實海軍力之必要、而舉此種以上之理由、關於須回到相當限度、增大海軍力自由之旨、近當正式通知美國府、更每日郵報、亦同樣揭載、而關於該消息、政府當局、避免一切批判、然現下之情勢、英國政府、對即時引用倫敦條約第二十一條之所謂滑梯條約着手海軍力之充實者、諒爲有可能性、

佛卡機抵滬

【上海廿八日電】駐墨英使館員佛卡氏所駕駛飛機、廿七日午前十時四分、抵龍華飛行場降落、該氏當帶留一兩日後、飛回本國、

滇緬勘界
英將承認班洪爲華有 要求建黔緬鐵路權
中國側委員離港入滇

【香港二十七日電】確定滇緬國境之中國側國境委員會之一行十八名、二十日由香港出發、赴往雲南、而滇緬國境問題、中英間已行某種之折衝、傳說英國側承認金之產地班洪地方、爲中國領土、而此外要求中國承認英國自緬甸經由雲南通貴州之鐵道布設權、該國境確定委員會豫定到明年四月完了、但若中國側拒絕英國之要求、則生相當之波亂、明年夏以前之解決、觀測爲至難、

華狩獵法施行細則

【南京二十七日電】狩獵法施行細則、經實業部擬具草案、呈行政院審議後、該已院于上星期開會審議一次、因條文關係、未能竣事、今日該院又開會續審、聞條文已經修正、即可提出下週院會討論、

閩保安三團剿匪

【福州二十七日電】保安第三團在百合亭堵截赤匪、斃其指導員二名、又范義生股匪、自南溪、赤陵坪、留曆一帶、被中央軍追剿、即由上蕩回竄閩省東北、經壽寧駐軍迎剿、竄匿小硅山、被圍困中、

日艦隊在狂風中演習 初雪夕霧艦身被害
重輕傷失踪者達數十名

【東京廿七日電】海軍省公佈、昨二十六日午後、演習本州東方海面之異常颱風之第四艦隊、冒最大風速三十五米之狂風、從事演習、因激浪驅逐艦初雪、夕霧艦身受相當大損失、睦月及菊月亦受若干之損失、遭難者、初雪失踪二十四名、夕霧失踪二十七名、重傷者夕霧五名、睦月死者一名、受傷者三名、航空母艦鳳翔失踪一名、菊月受傷者二名、前者、有足柄砲塔之災危、今次又復發生如斯之事故、犧牲多數將士、誠堪痛心之至、對失踪者目下極力搜尋中、現地將近自昨夜來、漸次天氣恢復、大演習除此等艦船外、在繼續擧行中、

宋子文宴李

【上海二十七日電】李滋羅斯現已開始調查工作、搜集有關經濟情形各種資料、宋子文今晚在私邸歡宴、邀孔祥熙吳鐵城及英使賈德幹作陪云云、

美國收買白銀 達四億盎斯
今後再買十億盎斯

【華盛頓二十六日電】參議員金氏、今日晤羅斯福後、出語人曰、羅總統認購買白銀爲滿意、美國現已收買白銀四億萬盎斯、日後可以他法購得十萬萬盎斯、

平市訪日考察團 到門司發表聲明

【門司二十八日電】中華民國北平市政府派遣之訪日視察團團長市政府參事官吳昌鼎氏以下十五名之一行、乘二十七日午後由天津發門司寄港之近海郵船輪船來日本、同夜十時由下關發乘特急『櫻』上京、而團長到門司同時發表聲明如左、我等受袁市長之命、爲視察先進日本之一般施政並教育商工業、亘二十六日間、巡歷日本各都市之豫定、採取大都市施政教育商工業一般之範、並參觀舊都奈良、以資謀北平市之繁榮、又想與日本朝野之名士懇談、努力親善、以擧眞日華提携之實云云、

中國地方當局 扣留日米船
日方嚴重抗議釋放

【上海二十八日電】據今晨報報告云、前此揭陽之農稅局、以日本商人之運米、未納農產稅之理由、將日本米船扣留、十一日日本派軍艦赴汕頭要求左列各項、一、賠償損失、二、保證此後再不發生如斯事件、三、向各縣佈告保護日本商人之貨物運輸、但中國側至二十五日對此並無何等答復、因此日本側又復於同日增派軍艦三隻、陸戰隊〇〇〇名登岸、强迫釋放扣留中之日本人六名、中國側雖已答復釋放、但日方以華方未即時通知日本領事館、對中國側甚無誠意、

魯韓登泰山 謁馮玉祥

【泰安訊】韓復渠二十四日召集公務員學生災民講話、八時乘汽車赴泰、途中視察鄉鎮收容災民情形、午二時抵泰、逕返車站休息、晚乘馬登山謁馮、夜宿車上、孫桐萱、谷良民、展書堂、曹福林、各

顧祝同赴漢

【南京二十七日電】駐贛綏靖主任顧祝同、前晚由滬回京、今日上午、搭中航郵機飛漢、聞在漢少作勾留、即赴川謁蔣介石、報告一切、

黃郛辭意打銷 王克敏抵滬

南京訊云、黃郛辭意打消、續假休養、頃又電呈行政院、上海訊云、王克敏二十四日偕湯爾和、周靜齋由京抵滬、定二十六日赴杭轉莫干山謁黃郛、王二十四日午後二時接見記者、談政整會結束經過及華北近情、謂在莫不多留、未知何應欽何日北返、

【泰安二十四日下午十時發電】滬義賑會陸伯鴻等應韓復渠邀來泰晤談、省賑會趙新儒自濟陪來、晚隨韓訪馮玉祥後遊山、夜車返京轉滬、賑款十三萬元、用途已商定、

陝北匪曾竄鄂旗 被該地蒙兵擊出

綏遠訊云、共匪曾一度竄入伊盟鄂托克旗牌箭地南察汗淖地方、被鄂旗章嘉活佛率蒙兵擊出、寧夏省城近戒嚴、又訊、傅作義十五日在綏省防共會議講話、謂共匪向西北逃竄、作最後掙扎、綏遠首當其衝、綏省官民合作、在西北樹一堅固防共戰線、陝北共匪、槍枝僅萬餘、脅化民衆已逾六七十萬、綏省在客觀條件上、予共黨機會甚少、今後更應保護良民、抑制强豪、解除民衆痛苦、

「天皇機關說」善後 閣議愼重審議
司法部立場由法相發表

【東京廿七日電】政府關於天皇機關說之處置方針、向一般闡明、在白根書記官長之手、作成原案、報告於二十七日之閣議、而各閣僚以政府前次發表聲明、又有再度闡明之必要、故此次特別愼重、加以檢討、有必須使國民諒解不可之意見、更由軍部閣僚、以此聲明爲關於國體明徵之政府根本方針、有明確表明政府意志之必要、而關於將來之方針、亦須於明確支持政府之所信、其他閣僚、亦出意見、因之將右閣議席上各閣僚所述之意見集合、更對案文參考後、諮於下次或次期閣議而後發表、

【又電】小原法相、廿七日在閣議席上、關於美濃部處分問題、闡明其經緯、經各閣僚承認、正午發表演如次、【美濃部博士、在九月十四日檢事第二次調查時、對於因自己不愼、惹起世間物議之事、不勝惶恐、從而本年三月以來、便辭退一切學校中憲法講義、除受報章雜誌等委託寄稿之不得已外、深居簡出、表示異常謹愼、今後該氏一意精研學問與否、雖爲問題、惟憲法上之講義、則極想避止矣、一小原法相繼對美濃部對貴族院議員、藉適當機會、便告退休一事、有所陳述、（一）據同月十六日、美濃部氏向司法大臣提出書面、有決意呈辭貴族院議員之意旨、渠謂乘自己在貴族院以言論爲楔機、惹起今日之情勢、衷心殊表遺憾、寧願於此際辭貴族院榮職、以考求至當之措置云云、檢察當局認爲該氏有反省之事實、推究與其他事由相符合、遂付猶豫起訴處云、

中國增設合作社
實部設司・經委會內亦設

【南京二十七日電】實業部增設合作司、現已籌妥、內中兩科長、亦經內定、調商業司科長匡映文充任、及勞工司科長吳閑天兼任、所有職員均由部內舊有職員調派、至司長張元善氏、日內即可來京、該司定下月一日起、正式辦公、

【又電】中央政治學校爲適應各方需要合作指導人才、決先設合作學院、不日即可成立、聞院址擬中國合作學社之址、

【又電】全國經委會合作委員會、定下月一日、假經委會成立、內分庶務等三股、聞該會成立後、即先由贛皖鄂湘四省推行、利用各該省合作基金、辦農耕貸款、一俟該四省合作進展、再推及各省及全國、

張發奎到太原

太原訊云、張發奎二十四日晚由石家莊來并、楊愛源等赴站歡迎、張語記者、余係中國人、過去不知道中國各地情況、故歸國後擬遊歷全國各地、考察社會及民衆基礎、此次遊歷西北、情況尙佳、若官民能合力拼命幹去、先盡人事、前途尙有可爲、倘仍醉生夢死、則前途不堪設想、來并係考察新興工業狀況、

蔣伯誠返寧

【南京二十七日電】行營總參議蔣伯誠、日前到滬後、曾訪王季陸、黃紹雄、及在滬各中央委員、蔣以事畢、昨晚由滬回京、今晨到達、當即入城休息、訪葉楚傖、明後日、即飛川謁蔣介石、面陳一切、

駐華法使館 追悼韋氏

【南京二十七日電】駐京法使館于今日上午十一時、在該館擧行唪經典禮、追悼已故法使韋禮敦、由該使館秘書葛勒台主持、各國使節及國府代表參軍長呂超及汪兆銘等、共約數十人、全體就位後、由天主堂神父領導誦經、至十二時許禮畢、

中國聯蘇容共策 滬報否認
日使館對此非公式談話

【上海廿七日電】廿五日滬上夕刊所載通信電報有云、國民党要人、以蔣介石爲中心、豫測現下國際情勢、樹立對外新方針、吐露迴避遷延日本積極的提携而與蘇聯握手企圖抑制日本之强硬意見者甚衆、蔣派與共產軍間、各已默中諒解、廿七日中國報紙登載中央通信社否認上項記事、據觀或係受南京政府授意而出此擧、其否認大意謂中國禁止共產主義之危害、於軍事方面而於思想方面、恐較日本爲尤嚴、對於第三國際代表決議事項、外交當局對蘇聯、已口頭發出抗議、

【又電】對於國民政府決定採取蘇聯容共政策之消息、中國側機關報中央通信社、而對此日本大使館當局非公式述說如左之意見、

國民政府之決定採取容共政策之事、已在前日報上登載、但在日本側對此並未極重大視、且對中國側決定容共策並無確報、然而在中國邊境各地方、完全在國民政府支配之外、如外蒙完全在某國支配之下、確爲事實、日本對赤化勢力由中國邊境漸次侵入中國內部之事實具有極重大之關心、在此機會對中國官方所言、『無與共產軍妥協之事實、並未決定聯蘇容共政策』對此關於第三國際事件無取消抗議計劃之事實、日本側對此極感欣快之情、而切望國民政府此後更加堅持此方針云云、

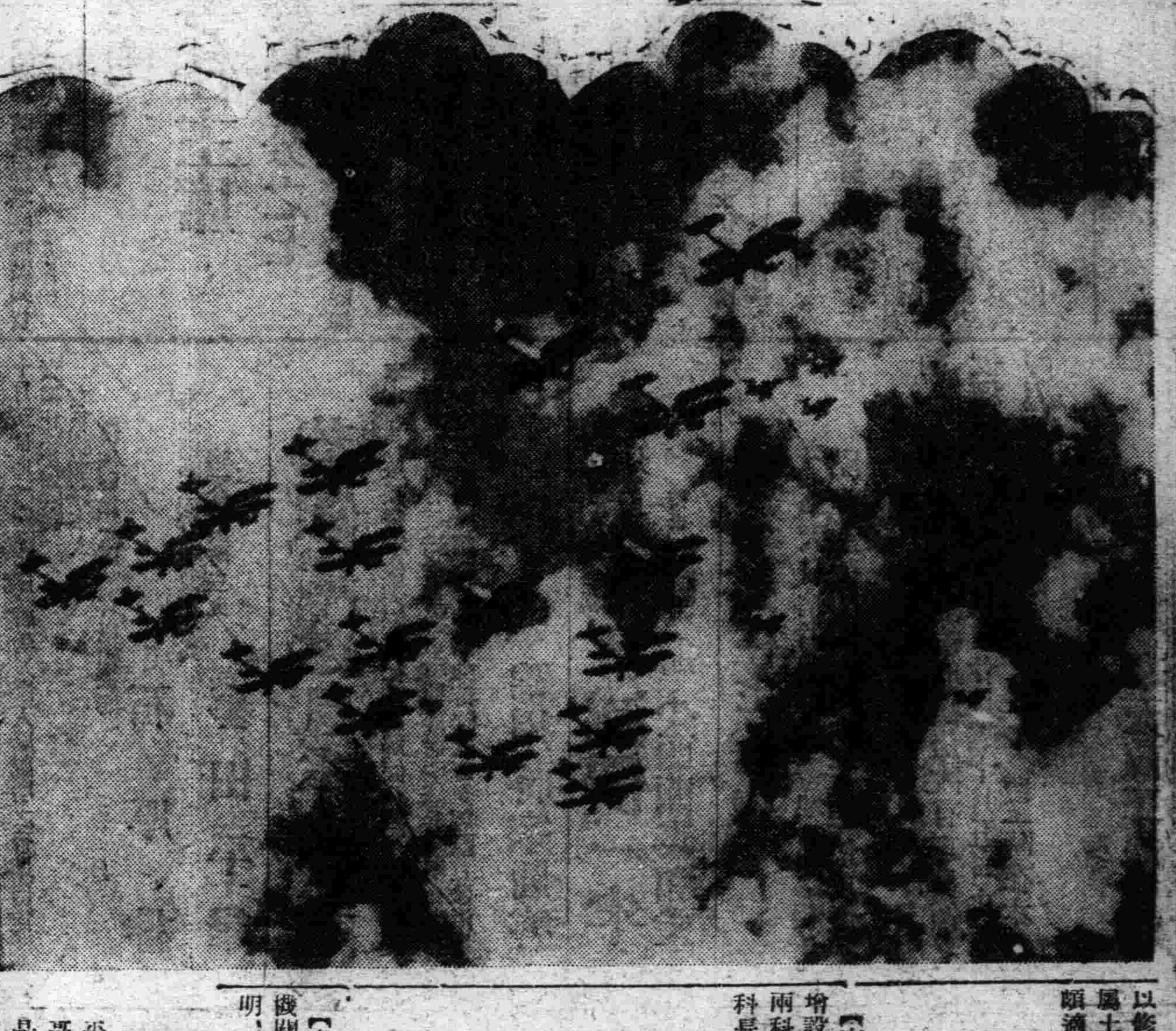

美空軍威容

美國聯合艦隊、曩在太平洋演習完了後、在桑的哥軍港擧行一大觀艦式、是日美國空軍精銳四百十六架、亦均參加、擧行編隊飛行、圖即當日之編隊飛行情形、

謹告大衆

兜安氏領頭 別人家隨後

市之假冒兜安氏馳名藥膏者爲數甚夥是誠奇絕事也凡企圖假冒兜安氏馳名藥膏者殆無不摹倣兜安氏馳名藥膏色裝之顏色及其圖樣然市之值得假冒者亦唯兜安氏馳名藥膏而已蓋在中國出售各種藥膏之中當推兜安氏馳名藥膏爲獨一故假冒者努力摹倣是則兜安氏馳名藥膏最值購買信有徵焉兜安氏馳名藥膏悉用最上等之藥料製成本公司藥廠作經手科學上之研究費無數之金錢始得發明此膏殼假冒兜安氏馳名藥膏色裝之顏色及圖樣並非難事惟藥質及治療成分則非所能假冒致良者也試論貴友必云兜安氏馳名藥膏爲最佳欲購藥膏須購此最佳者幸勿爲假冒貨欺也

兜安氏領頭 別人家隨後

各埠藥房均有出售 上海江西路四八九號兜安氏西藥公司

此膏分大盒小盒兩種聽惠顧者選擇

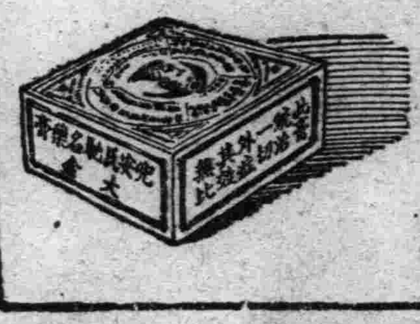

索書券 附來郵票二分請給兜安氏繪圖健身寶鑑(內有中西八段錦者)一冊爲荷 姓名 地址

東京早山製油所
美國現年達魯會社
德國愛龍聚利門會社
九州製油所
吉田製油所
日本耐盤金製造會社

總經理

煤油。汽油。
機器油。
各種類油。

總批發

日新商會支店

奉天信濃町九番地
電話日長二〇一八番
電略 二ホ

自行車燈 手提式

納閃能携帶電灯

(原名ナショナル)

鴉片、嗎啡、海洛因 戒除斷癮新葯

嗎魯達因「旗牌」

鎮痛、鎮靜、身體愉快百病霍然、巧効偉大無上良劑

包裝 一〇管 〃五〇管

各藥房均有出售

植村製藥所

專治痢疾腹痛胃腸病靈藥

健胃固腸丸

胃腸衛生必備

夫胃腸爲人身營養最要之機關首宜注重其衛生以保强健否則腸胃衰弱百病叢生彼傳染病中如紅痢霍亂等症病勢劇烈極易奪人性命他如吐瀉腹痛消化不良諸病無論男女老幼人人日常所易患一言以蔽之曰胃腸不衛生耳故欲謀胃腸之衛生不可不先服**健胃固腸丸**此丸功能補胃整腸專治紅白痢疾痧疫胃痛腸炎消化不良吐瀉腹痛胃腸衰弱各症如能日常服用可保胃腸强健益壽延年也

以及全國有名大藥房均有出售

藥價
- 二十錢 二圓
- 三十錢 参圓
- 五十錢 五圓
- 一圓 拾圓

大阪市東區伏見町
總行 谷回春堂大藥房

製品
一鐵道車輛、鐵道路線附屬品及信號裝置
鐵橋鐵關、鐵筋鐵屋豆油容器鍋爐類、

株式會社 大連機械製作所

大店 大連市沙河口臺山町
支店並分工廠 奉天西塔大街三町目(電話二二〇三番)

要目
一汽罐、汽機、煙突、各種機械類設計製造裝設鑄鐵、鑄鋼、眞鍮鑄物、酸素瓦斯

不老回春秘藥

青春の泉

京城 朝鮮製藥

婦女崩漏救星神藥

立止紅

『崩者經』血下不止危險之症『漏者』經期赶前淋漓不止常有經年不愈者如不早治日久成癆不但不能生育實有危及生命患『崩漏』二症者欲求全痾請速服『立止紅』經者一盒重者兩三盒立收效果『價目每盒國幣三元外埠函購郵費在內』

滿洲經售處
奉天南市場電影院路北
遼東旅館西鄰暫借滿電話二二一四
韓奇逢藥房有限公司

瑞有氏黑色補丸

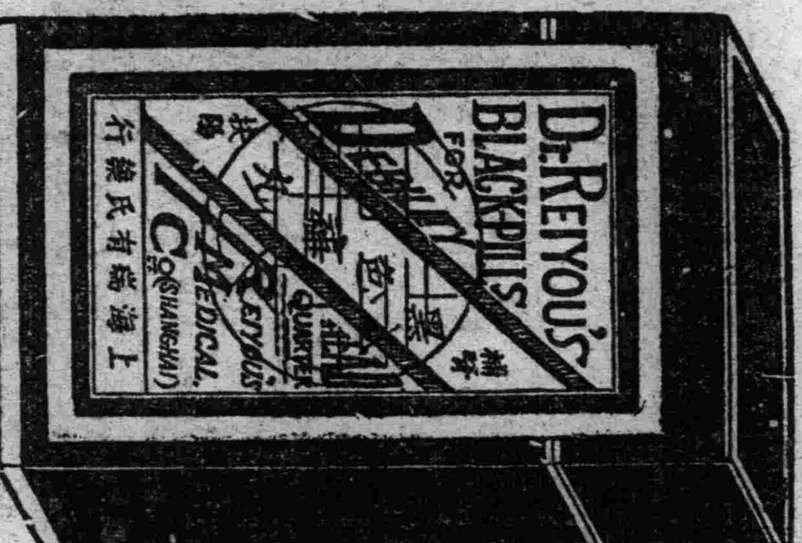

黑色補丸聖藥係瑞有氏大醫生研究有年經驗宏富所含各藥効力偉大生精補血兩體不燥强筋壯骨固本扶陽使男女生殖器力增加對於腎病可稱無二之補劑也發行以來經中國政府化驗註冊特許專賣滿洲國商標註冊七六四五號又經中美英日國醫學士證明各大醫學博士醫院均皆贊賞認爲補腎之聖藥扶陽之良方也(主治)男子虧腎五癆七傷氣虛咳嗽先天不足後天虧損房勞過度少年破身太早手淫過度見色滑精夜夢遺精腎囊潮濕常出凉汗精冷精淸子嗣艱難自汗盜汗房事早洩腰腿痠疼形容枯瘦夜多小便久年白濁或婦女白帶及年久不孕凡由腎發各症服之非常有效强精固腎如無病常服體質强壯精神充足永保無腎虧陽萎之慮以免早老虧腎體衰之患此藥性質和平功效甚速四季服之合宜毫無流弊效力偉大服一盒有一盒效力服一打有一打之功患病購服一試方知言之不謬定價每打國幣三十圓每盒三圓外埠函購皆可寄郵各埠大藥房凡經售西藥者均有代售倘無處購買時欵滙至總行或各分行購買立郵不悞萬無舛錯總行上海英租界大通路一九三號瑞有氏藥行

滿洲分行
奉天南市場電影院路北遼東旅館西鄰暫借滿電話二二一四
哈爾濱道外純化街八十七號歐亞藥房內寓

瑞有氏葯行
瑞有氏葯行

吸大炮台 如讀名小說 令人愛不忍釋

三國志 呂奉先射戟轅門

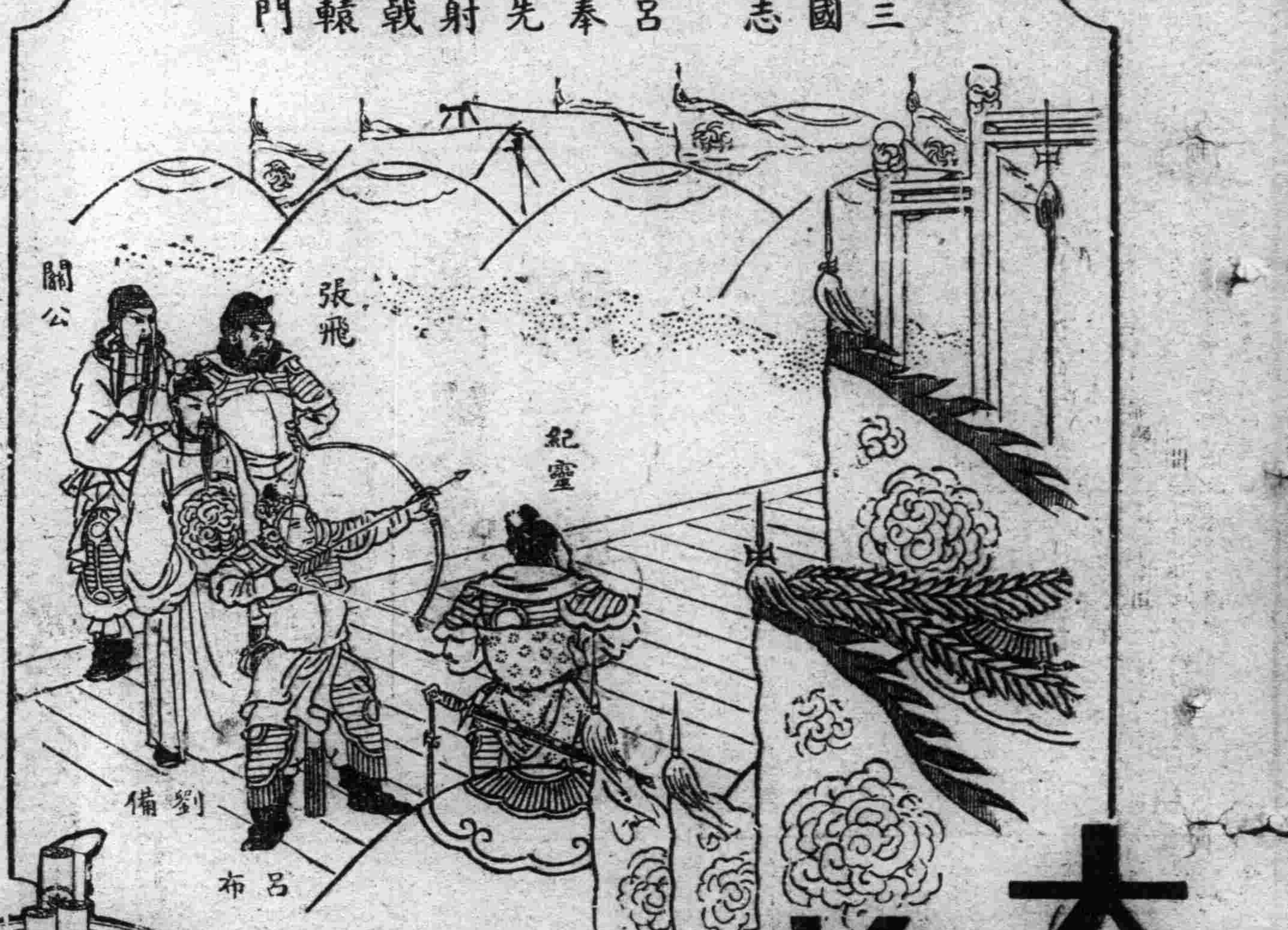

另有三炮台出售

大炮台香烟

RA-404

味の素

家庭作菜每感乏味、但用高等材料不經濟、要解決此項問題者、非使用**味の素**不可的、因爲用**味の素**、能發揮羹菜的滋味、且增進食慾哪、

(C—443)

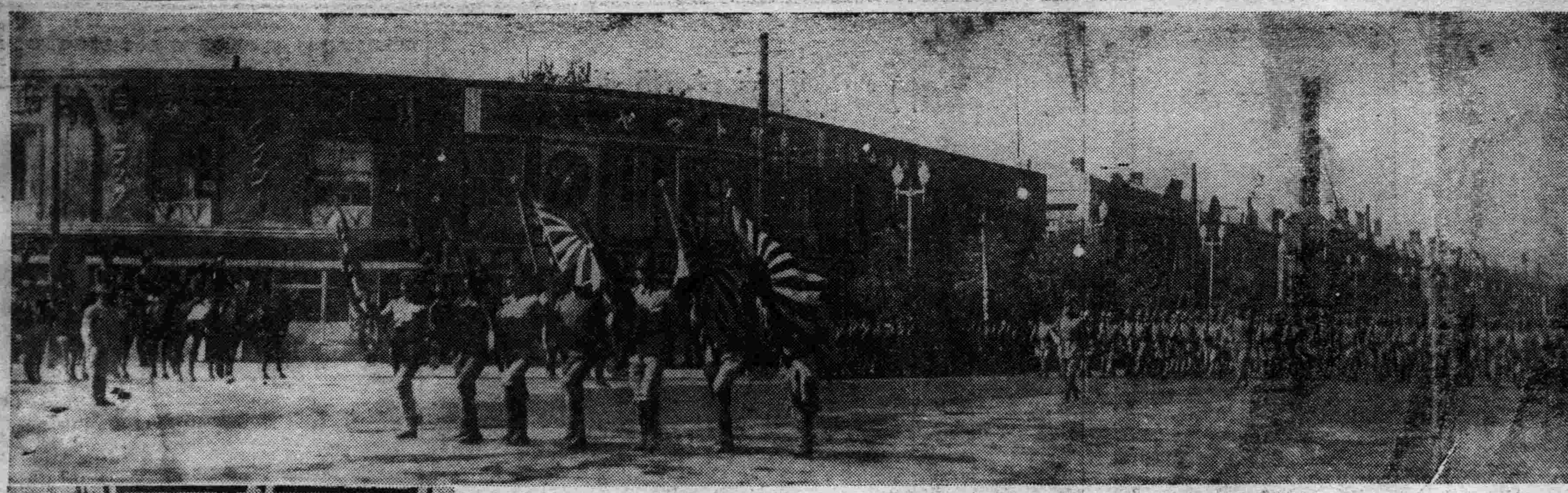

眞寫說明

右、第二日第二次空襲時、城內四平街裕泰東絲房被敵機投擲燒夷彈起火之情形、

中、南軍司令官、在大和旅館屋頂、俯閱防護工作之姿勢、

左、戰雲全斂、我武維揚之閱兵分列式、

左下、電綫被炸赶急修理情形、

幸賴軍民協力 克保防空完璧

朝暾熙熙戰雲斂 分列式我武維揚

亘三晝二夜之久、受强力敵軍空襲之全國商工中樞大奉天市、幸賴軍民男女、和衷共濟、遂將勁敵完全擊退、克保我遼濱空防完璧、爰是戰雲全斂、號音高傳休戰、時二十八日晨八句鐘、朝暾恍如慶我戰勝焉、十時三十分許、在此參戰之各團體等、受奉天聯合防護團長谷田中將之總指揮、在忠靈塔前擧行盛大之閱兵分列式、當日風和日暖、天氣晴朗、參加者爲在鄉軍人聯合分會、奉天聯合防護團、醫大學生隊、男女中等學生隊、少年團、童子團、滿日國防婦人會、各種看護婦會員等、約達一萬餘衆、分列之際、並有飛行機二十架、翺翔空中、均爲此次演習參戰、及陸上防護之健兒、雖連日來努力於防護之餘、但均精神振作、毫無倦意、

於定時午前十時三十分、三毛防空統監、乘馬臨場、於是各該團員等、均皆立正敬禮、同時由號兵吹奏中、受三毛統監之閱兵式、首由青木副官先導、由村參謀、河島參謀、古屋葛目兩少佐、石戶江崎兩大尉等幕僚隨從、並亦本大佐、白倉大佐以下、參加部隊長、及于第一軍管區司令官、河崎中佐、村瀨水町少將、宇佐美總領事、葆省長、竹內總務廳長、三谷警務廳長等要人隨閱之下、當由在鄉軍人聯合防護團、鐵道電氣電業防護團區、大奉中奉商青年學校、南滿中學堂學生隊等 各團體、依序閱兵、

三毛統監擧行閱兵式後、即由滿洲國軍樂鳴奏中、全體受谷田總指揮官指揮下之在鄉軍人聯合防護團、特殊防護團員等、約計萬餘衆、均各威武堂堂、擧行分列行進、此時防空演習參加之重爆輕爆戰鬥各機、約二十架、亦駛於空中、編隊飛來、擧行空中分列、陸空之分列、互相呼應、士氣益爲振作、於是奉天之空防、相信益增鞏固、可確保無虞矣、

演習圓滿告終 三毛統監致詞

三毛防空統監、于廿八日午前十一時半、閱兵分列式終了後、對參加分列式之聯合防護團員等一萬一千餘名、致如左訓示、次之由葆省長發聲、三呼大日本帝國萬歲、由宇佐美總領事發聲、三呼大滿洲帝國萬歲、正午散會、終了亘三日之防空之大演習、

三毛統監訓辭要綱如下、

一、本日終了奉天防空演習、藉此機會、略申所見、自本演習準備時期以來、多蒙各位之熱烈的努力與協調、更際於綜合演習、獻身奮鬪、獲得良好成績、不勝同慶、戰時國內要樞之防衞、非軍民一致協力不可、由此次演習實蹟觀之、克體此宗旨而參加、期全城鐵壁之防衞實爲無上欣慰、

日滿兩國、對滿洲國防上之防衞、一致協同、以期緊密聯繫、固係當然、然因此次演習、更進一步、可謂幸福、從此以後、更加試驗者、由於時局上鑒、頗爲有益、以備萬一、特對各位防護團、希望日常訓練、

南軍司令官、由京來奉、躬親視察演習、具見諸位之活動、頗覺歡喜、日滿而國民、不論戰時與平時、時常密接、以確保治安等情、茲傳達軍司令官之希望、最後對諸位表示感謝、並祈將來之幸福云云、

天氣豫報

廿八日 北東風 晴

二十七日溫度 最高 廿四度七 最低 六度二

最後一日最烈一役 男女學生奮力防戰

奉天防空演習三日（二十八日）最終日之戰鬪、尤爲激烈、演習於午前六時開始、主力戰置於日站、專科學生（醫大奉中生）及女學生、童子軍之青少年、演激烈防護戰、爲第三日最終日操演之特色、而激戰地帝、日站大和旅館前廣場、平安廣場、渾河流城、鐵西工業地帶、皇姑屯、並商埠地日本總領事館附近、三經路匯豐銀行附近、皆爲防護地帶、是日參加演習之青少年、防護最爲注重、午前五時三十分、基於三毛防衞司令官之防衞命令、開始行動、即展開軍事行動、

演習想定

一、敵國飛行隊、屢次侵入我國土、尤其奉天撫順受數次空襲、但由我防空部隊擊落者達數十機、又由各地防護團適切機敏之防護、與市民之完全燈火管制、我方之損失甚少、據確實諜報、有力之匪賊一團、於二十七日正午許、由新民屯向對東北方移動中、

二、防衞各隊、仍然以現在之狀態、繼續執務、

三、各地防護團、愈形鞏固團結、以期其他防護之完璧、

四、奉天聯合防護團長、對新民方向之匪賊、適切之學生軍、將此擊滅之、

奉天防衞司令官三毛中將該演習參加之部伍、爲南滿醫科大學、及奉中學生之健兒、午前五時半、依貨物自働車、集中關東軍倉庫、自午前五時三十分、開始行動、在關東軍倉庫附近激戰、六時三十分、擊退匪賊團、時旭日已照平原未完成之工業地帶、此重要工業、已開始警戒、日滿鋼材附近設定避難所、任防護任務、斯第三日之最終演操、由醫大奉中學生在鐵西開始戰爭矣、

大和旅館附近 被炸慘極一時

午前七時二十分之空襲警報、有到來大型爆擊機六架襲擊奉天之說、正值各學校學生上學時刻、敵機目標在日站、經防衞飛機十數架迎擊之、在渾河附近展開空中戰、敵爆擊機、以三架編隊、大和旅館前並平安廣場附近、投擲爆彈、被害甚大、平安廣場附近、童子軍專任該區一帶之整理、協同防護團、防火毒又有女學生隊、收容中毒者及負傷者、爲特殊之操習、午前八時、完了演操、茲三日間之奉天大防空演習、完全終了、大和旅館附近、有高射砲機關槍之演練、現出掉尾之激戰云、

警員熱心市民安堵 齊廳長傳令嘉獎

此次奉天防空大演習期間、市內之治安、賴警察全体出動維持、結果、各地頗告安堵、即竊盜案件、迄無發現、平安度過、是以瀋陽警察廳長、特於二十八日對所屬各科署長、以及至体警察官員等、傳令嘉獎、其文如下、

關於此次奉天防空演習、迄今（二十八日）上午八時、並無發生若何事是無非各科署長以下、全部職員、與關係各機關妥爲連絡、能以不眠不休、對於職務熱心精勵、有以致之、誠不勝共慶、衷心感謝、希向全般職員多爲致意是幸云云、

防空演習講評（一）

二十八日防空演習完畢後、三毛統監、於午前十一時、在忠靈塔前召集各團代表者、作如左之講評、

總評

在奉天之正式的防空演習之實施、雖有多少困難、但由關係各機關團體之積極的努力、得舉預期以上之好成績者、在統監甚爲滿足、茲陳述若干所見於後、以供將來之參考、

防空監視隊

防空監視隊之服務、認爲在以前即適切、其成績亦甚良好、然關於其細節報告書、未能的確、以及通信法之錯誤等、仍須研究訓練、此後遇機會、多加訓練、須要在有事之際、期共萬無一失、

關於警備

對於日滿警察之警護、所須要之物件之警備計劃、及對此實施綿密周到、而防護團之指導、亦積極的、其成績良好、

關於防護

防護團之防護計劃及編成實施、大概適當、其實施運用、亦認爲大概良好者、雖然、在本演習所體驗之各種事項爲基礎、更進行研究、以完成恒久的鞏固之編成、在有事之日、切望期其活動、萬無一失、

一、聯合防護團本部、指導統制適切、

二、第一區防護團、自團長以下、始終認眞緊張、熱烈服務、對各種機能、得毫無遺憾盡量發揮、而統制團結合、亦大概良好、

三、第二區防護團、團長之熱誠努力、與下級幹部之熱烈輔佐、對各民族之指揮統一、各各發揮其機能、團結力良好、

特別在區內國防婦人會員之奮起服務、對全團員之給養分配、處置之良好甚爲適當、亦尙可、

四、第三區防護團、雖然在共編成上指導上極爲困難、但由團長以下之熱誠、始終緊張從事發揮其機能、統制團力

五、隣接地區防護、在各種關係上、雖然其指導訓練、伴有多大困難、但由團長以下、不斷努力、得發揮其機能、特別警察官憲之熱誠努力、

六、特殊防護團、以防空演習爲機、得組成多數之特殊防護團、在國土之防衞上、實不勝慶賀之至、共編成及組織適當、始終認眞、緊張服務、其成績良好、尤其家畜防護團之誕生、實堪同慶之至、

七、關於各班之行動、各班之行動、其成績良好、但關於協同連繫、更須努力、

以下對各班分別陳述意見、

一、警護班及交通整理班、得良好保持統制連繫、其成績良好、與警察官之連繫、希望更加密切之訓練、

二、警報班、警報之傳達迅速、

三、防火班、重行各種研究、有別開生面之可觀者、甚爲佳妙、希望將來更重行實際的訓練、

四、防毒班之行動概佳、關於瓦斯地帶之警戒、與交通整理班協同、要期萬全、

五、救護班避難管理班之動作概佳、然而救護所之位置、及嚮導指示、要用心使其明瞭、關於救護班編成、得醫師會藥劑師會之積極的援助、表以謝意、對參加醫師及看護婦之連日努力、洵爲多勞、

（未完）

第二夜攻防戰況 凄壯難以形容

二十六日演習開始以後、至二十七日傍晚、在此二晝一夜間、我奉天市受敵空襲八次、受爆擊五十餘起、然各區防護團員、再接再厲、誓必全我空防、日夜奔命、極共奮鬪、茲誌第二日（即二十七日）夜之戰況、午後七時許、有空襲警報之雷拉叭、果然反響於全市、以報告警戒管制、因敵機之襲來、不可豫知、全市警備機關之神經系統、悉集中於敵機之飛來、

七時三十分電燈之點滅、電拉叭之聲響、防護團員之報告等、頻傳空襲警報、防護團員、連日戒嚴、交通整理、漸呈嚴重、時敵重爆擊機二架、由北方向日站方面侵入、都市防衞機、期以空中戰射墜敵機、然敵機乘黑夜於工業區、小西邊門附近皇姑屯附近、宇治町附近、各投下爆彈或燒夷彈、在燈火管制下、防毒防火作業、更加緊張、奉天郊外五處之探照燈、發揮威力、完全照射敵機、同時高射砲機關槍、連續射擊、市內將化修羅場、探照燈完全映出敵之重爆擊機、於電火光芒中、投下爆彈、爲悽壯之夜襲、投下爆彈之被害最大者、爲平安通廣場一帶、長大之光芒下、被襲之平安廣場、混雜甚大、文化協會樓上起火、水通管炸裂、電信電話破壞、瓦斯彈之威力、一律發現、消防隊、水道工作班、電信電話工作隊、防毒班、救護班等、召集全員、慘害不堪言語、作業約三十分、始再歸沈靜、黑暗奉天之都市、完全以黑影遮蔽燈火矣、

午後九時許、有空襲警報解除之報、電拉叭復鳴、街燈復燃、廣播無電報告解除、

午後十時許、假市民就寢之時、…突有第二次空襲警報之急告、警戒管制中之殘留燈一律滅燈、以備敵襲、飛機由西方通過日站、經商埠北城內、照射探照燈向東方射擊之聲、轟於暗夜、此次之被害地點、爲日站千代田通、滿洲造酒、三經路滙豐銀行附近、大東門大街等四處、在日站千代田通投下之彈爲瓦斯彈並燒夷彈、燒夷彈雖消失、瓦斯彈夜暗裡擴大、消毒作業爲最甚、春日町奉天銀座之繁榮、斯夜將呈死都之狀、路上有防護團、担任警戒、平日散步者已絕其影、…在第二夜深更警戒管制中、入於廿八日午前之一時、

曙光商店二次起火 原係一塊地板

城內鼓樓南輸墨軒胡同、門牌第三十號、曙光商店本月二十二日午前二時二十分許、其樓房內突然起火、結果將樓房十間、全部焚燬、並燒斃柜夥劉景洲一名、已誌本報、該起火之原因、雖據該店執事向警方報告、係因防空演習、屋內電燈黑布罩發火、但各方對之尙多懷疑、因其距離演習時間、相差過遠、不意二十八日午前二十五分許、該店焚餘之樓址磚瓦等、又復發生二次火災、烟火飛騰、照耀通明、幸附近之市商會消防隊、聞警赶到、極力灌救、方始熄滅、該起火處、乃爲地板一塊、附近多爲殘餘之零碎磚瓦、且距起火期間、已經一週、突然復發二次火災、一般僉云、係已死柜夥寃魂作祟云、

全國航空路綫 將大擴充

滿洲航空會社、自十月一日以後、至明年三月三十一日之期、另設新時間、並開設新航空路如左、新設航空路線、

一、新京洮安齊齊哈爾線、向來雖經哈爾濱、而此次新設經洮安、所須時間、新京洮安一小時、新京齊齊哈爾三小時、每週星期六兩日、各一往復、

一、齊齊哈爾大黑河線、廢除向來經北安鎮、而變更經嫩江、每週星期日及星期三兩日、各一往復、

一、奉天通化線、無鐵道之此線、對軍事經濟交通上給以大貢獻、所須時間、一小時十分、每週星期三一往復、

一、新京吉林延吉龍井清津線、此改向來以龍井爲基點至新京之線、而以新京爲基點、新在延吉開設飛行場、廢止向來在敦化圖們降落、再此線自十二月一日、更待北鮮清津飛行場之新設、延長至該地、須要時間、新京延吉間二小時、新京清津間三小時、每週星期二六兩日、各一往復、

再已設各線、滿洲里大連間、新京新義洲間奉天承德間、錦州赤峯間、哈爾濱富錦間、錦州山海關間、牡丹江佳木斯間、現在不變更、

秋戊合祀關岳 今日隆重擧行

今二十九日爲秋戊合祀關岳之辰、第一軍區司令部、事前已着手籌備、會誌本報、茲本日參與祭典者、文官均若普通禮服、武官若軍服帶刀、樂舞生四十八名、於今晨八時、在小南關 岳廟內隆重擧行、茲誌當日參加祭典之執事人員銜名如下、

正殿獻官、于琛徵、陪祭官葆省長、通贊祁實琛、引贊房象春、司帛爵景春恒、受胙孫宗孝、

東序分獻邢士廉中將、引贊任佩九、司帛爵曹士毗、王紀周、

西序分獻官、廖弼宸中將、引贊曹承業、司帛爵王樹藩、張務本、讀祝兼司樂祁紹唐、

當日其他參與祭典者、爲軍政各機關首領、第一軍區司令部上尉以上、各官佐、及在省垣之各部隊少校以上各官佐云

陳相屯新設 慈善施療所

奉天日滿慈善醫院、現在瀋陽縣第三區陳相屯設立施療所、派來男女醫士數名、並陳施療不取藥資、僅收掛號費五分、自施診以來、每日應接不暇、呈大有山陰道上之勢、計僅旬日救濟患者、計有二百餘人云、

市署將澈底 取締房租

奉天市政公署、近查奉天市人口、與日俱增、致一般房閥以爲奇貨可居、對于房租、遂一再暴漲、若不澈底取締、民生何堪設想、現擬定澈底取締辦法、日內即可實施云、

南關保甲服務

大小南關、經城內警察署、編制保甲、業已編制完竣、所有甲丁、均由管內商民各戶、分攤派出、於二十七日將制服分發、即日起、即行服務、分巡查設崗等項云、

双山縣鼠疫 確爲眞性

自二十三日到二十五日、發生死亡之双山縣第二區蓮杏屯之百斯篤類似者四名、二十七日朝、決定爲眞性、由通遼防疫班出張、畢行家族隔離、與善後處置、同時平齊線在臥虎屯開始檢診乘客、更於平齊線自豐倉到鄭家屯各站、停止生獸皮毛類之運輸、

蓋冠往來

▲南軍司令官廿八日午前九時十分由奉赴撫午後六時五十分回奉

批示

◎市政公署（廿七日）

▲普化小學校貧兒職業小學校呈請備案由批悉茲奉省署指令應准備案惟貧兒不得徵收學費以符救濟之本旨

▲陳超呈報民鐸中學校因學額不足請停辦由批悉奉省署指令仰候派員查實後再核取銷仰即知照

▲王富有呈請官地上建築物抵押由批專屬可行應即照准

▲蕭樂卿寇汝田郭瑞祥宋凋山王立中姚廷璧呈請設立宿娼業戲由批仰先交捐再行查勘以憑核投可也

▲傅子久劉廣德張起由呈第三期電車路拆除費由批應准先發半額俟拆除完竣再行發給仰即來領

▲胡子敬賈連榮呈攬軍屯撲便清除事宜請用投標辦法辦決由批已於本月廿五日午后一時在本署開標仰即知照

◎商埠局（廿七日）

▲王忠恕景餘堂李時九才良佐孫履忠孫甲東方連恩呈請接領永租埠地由批應予照准仰將應繳各費照數清繳呈候換發新照可也

記碧雲寺

（抒華）

處處時時使人感覺到頭昏目眩的夏天中秋節後被秋風吹得一絲兒都沒有了。天藍得怪愛人的。萬里無雲。眞是出城的好機會。約了齊氏兄弟。幾生藕。一共連自己是五位同志。從廿石橋坐電車到西直門。路上計議着到那裡去玩。結果藕得到勝利。就是到她未去過的碧雲寺去。

從西直門坐洋車。每位五角目的地是臥佛寺。因爲大家多是想乘一乘驢的。因爲驢夫互爭生意。到碧雲寺僅花驢貲一角。

驢夫是非常有耐性的。他們在一面吹着短歌。一面喊出申斥驢的聲音。共他各種聲音均不能刺激他的耳膜。

不過十多分鐘。就到目的地了。驢蹄踏在石道上。淸楚已極。

碧雲寺的殿共有四重。進門兩幢的房 屋是西山 中學的校舍。第二重正門未開。從兩廡通過。正門內二門神。高與房齊。貌甚猙惡。衣飾均現出土氣重重的灰色。

右廡爲羅漢堂。兩片板門常以鎖反關之。屋不甚高。內部四陰濕而無光。形頗長。羅漢列在兩傍。爲數五百。像貌各異。有老者。少者。長鬚長髮 。長眉者。以及坐者。臥者。倨者。立者。各盡其妙

每年到這裏來的人很多。迷信的常來求卜將來的命運。其法爲入此堂門前行。隨至一羅漢前開始數着數目。至與自己年歲數目相 同的羅漢。前觀其像貌。即可預卜終身。可笑極了！還與臨街的一個供着濟公的櫃子。放入一枚銅元。就有一只印就的詩 句以卜終 身是一樣的。人所公認的玩意兒而已。

左廡後進爲悅性山房爲帝王臨幸時 憩息的地方。有泉名『試泉』。其水自石罅中噴出。入於曲折的小渠。這也就是全寺飲料之來源。石罅傍有假山石爲門狀。中嵌合鐵鍊一條。兩端露石外。據云。石作怪以鍊鎖於此處。從此怪即平。眞是無稽之談。泉的附近。古木參天。樹影交錯。落葉輕飄。風吹沙地響。雜以流泉潺潺。流連不忍遽去。憩息其中。

最後一重爲大理石塔。登塔可望遠。並且又可以俯視近山脚下。塔前有石坊一面甚美。塔的石階凡三十五級。周圍以石。此處爲舊 日總理 停棺之所。今則門常關閉。從此可遠望玉泉山白塔。以及橫臥於天邊如黛的遠山。於暮色蒼茫之間山頂連 天之處。起層層紫烟。有時幾聲犬吠便衝破了寂寞的領域。而愈顯得寂寞。並且還可以遠眺的地方！眞想着整天的流連呢？藕說。

我們的 笑語聲與秋 風颯拂落葉沙沙作響。好像組成了的『樂隊』歡送我們走上了歸途。

按。西山爲太行之首。主峯在平西三十餘里處。碧雲寺在諸峯環抱之中。處地甚高亢。始建於元。爲耶律楚材後裔阿利吉修宅以建。在明天啓年間宦者魏忠賢重修。淸乾隆時又修葺之。有碑記其事。

你知道麼？

（白璧女士）

平常的鹽能從潮濕空氣中吸收水汽。日久便漸漸溶解而成液體。

人和猿是從同一祖先遺傳下來的。但在數百萬年前彼此的血統就分開了！

當深呼吸時平均每個人的肺內可以容納四公升的空氣。

一個人平常每分鐘呼吸二十次。要耗去九公升的空氣。

距離地球最近的一顆星。差不多也有二十六兆英里。

證明地球是圓的。最簡單的方法是環遊世界一週。

水中發生小氣泡。是因爲溶解在水中的空氣一部份發散的緣故。

毛織品放到蘇打鹼液中就要被溶解的。

用銀筷來吃蛋的時候。筷端會變成黑色。這是因爲蛋黃中含有硫。硫和銀化合便成黑色的硫化銀。

另外一頁

歡迎投稿

節近重陽 話菊花

（菊妹）

現在已快到菊花的黃金時代了。乘此含苞未放的時候。狠願意和大家談談關於家庭間園藝方面的普通知識。照此實施。還來得及使妳的庭院裡的幾盆菊花特別的肥美可愛。那麽妯娌姊妹的持螯賞菊加倍有興。無形中增添了不少的好感。此之謂觀賞花草。陶冶性情！

藝菊的方法。固然很繁。決不是三言兩語就講得完全。也不是一天半天就培養得枝榮花茂的。但是妳可知道菊花的分插摘頭雖然在春夏之交。而在幾個月之中並不要加培富心的除每天略施灌漑之外儘可不去管牠。祇須到舊歷八九月間。頂端初有花苞。那纔開始注意。培植花草。正是家庭婦女的工作之一。方法的繁瑣。種類的複雜。此刻暫且不談。單以晚秋種菊而論。就夠我們鼓勵家庭園藝的興緻的了。

這幾 天的菊花。已 經可以看見牠的頂端花蕾漸顯。於是第一步工作。謂之『摘心摘芽』。宜將葉腋間所生之新芽。一一摘去。再檢查頂上之花蕾。決計不是一個的。於是單留其正中一枚。而將其餘花蕾輕輕的不姑息的悉數摘去。使一枝只開一輪之花。以後自能開放肥美特大之花。

第二步工作。謂之『支柱』。菊漸長成。易於枝斜傾倒。姿態欠佳。乃用纖細竹枝插立枝旁泥中。用細線與菊花枝幹相縛。即能直立。同時還要兼顧其自然姿勢。不可過分勉强。

（這一步工作 。早幾天就辦。也好。）

第三步工作。謂之『施肥』凡菊花到了花蕾初發。根株上即宜多施肥料。發揚滋榮。很有成效。菊花肥料的種類。本來有十餘種之多。但在家庭女子管理方面以簡單而有特效者爲佳。茲選定三種。逐日澆之。定有不可思議的效驗。

A豆肥。向豆腐店裏買幾個銅子的豆渣。分佈於菊花根旁土中。大有功效。因其含有豐富的淡氣。菊花是很需要的。又用黃豆或黑豆浸水。在甕中腐爛。攪成漿糊原發惡臭。澆灌菊根。發育頗速。

B糞肥。稀薄腐爛的人畜大小便。越陳腐越好。澆灌根旁加蓋細砂泥。這也是菊花的滋補品。

C魚肥。廚房裏不要的鮮魚鱗鰓。腸。皮。骨。鯗。乾魚。臭魚。等。都可以打爛。沖水。埋入根旁土中。均有大效。

因然還有化學肥料。如過燐酸石灰。氮化鉀。硫酸錏等合成的。用之則功效更遠。但是能夠用些不值錢的國產材料。似乎較好。

再有一步工作。就是『治病殺蟲』。菊花的枝葉上常有一種黑色細蟲。待花冠稍放。又有一種灰白小蟲。牠們的侵略破壞的力量。輕微的花朵不易長大。强烈的花枝甚至枯死。所以不得不將此敗類肅淸。殺蟲方法。不能單靠手捉。須用藥品來治療。菊花的殺蟲劑很簡單。有的灑些石灰水。就可以了。但單用石灰的。害蟲雖然被除。而枝葉上留着『白點瘋』似的斑痕。頗欠美觀。所以用石灰之先。應加些和爛銅爛鐵一般的硫酸銅。硫銅的溶解水爲十分之六。石灰爲十分之四然後。再加冲四百倍的凉水。再加一點兒洗衣服用的胰皂水就可以了。把這樣配合的殺蟲劑灑在有蟲的菊花枝葉上。害蟲旣被肅淸。又不傷及花枝。更沒有什麼殘留的斑點。

以上這幾步工作。正是諸姑姊妹在這幾天的事。妳們的家庭園圃裡。今年種的是何種菊花？現在的情形怎麼樣？妳能把這幾項簡單辦法實驗一下。那麼再過幾天。就不由妳不驚奇了。

梅信

【杭州二十七日電】梅蘭芳在杭演劇助賑。自二十一日起。每晚均滿座。二十六日晚。原爲梅劇最後一塲。旋應紳商懇留。今晚續演一塲。劇目爲梅劇最有名之覇王別姬。久飾覇王一角之金少山。亦行來杭。共同表演。

歌壇 THESTAGE 舞場

崑曲皮簧 念白重要

（惜珍）

唱一齣戲無論是崑曲皮簧—唱工。說白。身段。必須面面俱到。纔能算得是全才。要說『嘴裏』的事情。（按唱工說白。是『嘴裏』的事情。身段是『身上』的事情。）自然只存唱工和說白。而說白的繁難。與其重要。却決不在唱工之下。

皮簧班裏的後臺行話。說道『千金話白四兩唱』。可見話白比唱工吃重得多。

崑曲裏也有句行話。說道『一白。二引。三唱』。可見就是崑曲。也以白口爲第一難關。『念引子』。放在第二。唱工却列在末尾。還又更可見說白的重要了。

如今崑曲皮簧各門的名票。人才輩出。上臺彩唱的也委實不少。但是我敢大胆的說一句話。現在的名票。都在唱工和身段上用工夫。而對於說白一層。似乎都有些忽略。所以不揣冒昧。寫出這一篇小文字。奉勸票友們。對於說白。要多多注意。

再如最近在天津。小廡寒出演的崑弋紅。是北方唯一僅存的崑劇班。他們所演的崑劇。據我個人看來。只有韓世昌一人。對於念白唱工的字音。比較來得講究。他的嘴裏比較來得淸楚。乾淨此外彷彿研究得都還沒有怎樣到家。尤其是對於白口。太不講究。往往有很難聽的口音。未能完全避免。我希望他們也能夠注意。『一白『二引『三唱』這一句老話。以後對於念 白要格外 改良纔好。

劇場裡的彩聲

（青谿）

喝彩爲中外古今劇塲中。共同之現象。西人名之爲 [illegible] 共音可譯作『阿怕老鼠』。大抵均於垂幕後行之。吾國從前舊式劇塲中。均爲叫好。昔聽老譚戲。譚迷往往于好腔中。大叫其好。而好腔遂不幸被掩。此實爲當時顧客之大損失。今易之鼓掌。似較進步矣。然捧角者。於其所捧之角一舉一動。一唱一白。無不大鼓其掌。則又覺其煩囂矣。且劇塲之掌聲。能趣成一片。轟然如雷。斯可證其爲一致的歡迎。若勉强硬捧。獨自拍手。孤掌難鳴。未免減色。此可見劇塲之彩聲。實爲最公平之批評。而決非一二人一手所能左右支配者也。

藝林小誌 三 記廉南湖之收藏

（側帽）

故名士廉南湖氏。自號小萬柳堂主人。民國初年。久居海上。以收藏宏富。雄視海內。所藏。今名人書畫。據當時朋輩傳述。以扇面最居多數。計共一千數百頁。大率均得之於泰州宮氏。畫如沈周。唐寅。仇英。文徵明。王建章。王時敏。王鑑。王翬。王原祁。惲壽平等之作。約共二百四五十人。書家則有吳寬。董其昌。劉墉。翁方綱。梁同書。王文治等。約共四百餘家。誠可謂洋洋大觀。此外尙有葉小鸞。薛素素。馮湘蘭。董小宛等女流所作。尤多難得。廉氏悉以收入名人書畫扇集。允爲藝苑珍品。彼時展覽之風。尙未盛行。若在今日使開一古今名人書畫扇面展覽大會。其爲美術界之勝舉。又當何如耶？廉氏之夫人吳芝瑛女士。亦以書法著名。嘗見其所書字帖。韶秀多致。而筆力頗見爽健。或疑乃夫爲之捉刀。則不知其寃矣。△：圖卽南湖先生遺影

中國畫法簡訣

（二）（李實泉）

『…昔成芝學崔瑗。杜度草書之法。因而變之以成今草書之體勢。一筆而成。氣脈通連。隔行不斷。惟王子敬明其深旨。故行首之字。往往繼其前行。並上謂之一筆書。其後陸探微亦作一筆畫。連綿不絕…國朝吳道玄。古今獨步。前不見顧。陸。後無來者。授筆法於張旭。此又知書畫用筆同矣。張旣號書顚。吳宜爲畫聖。』

但不論中國任何造形藝術上所表現的線條是怎樣的美麗超越。決不能以此而斷定中國畫是在歷史上一向放棄應物象形而注重於骨法用筆的。

因爲。中國古代繪畫上的線條美。的確是中國畫特點之一。要是爲了這特點而認爲中國畫向來在古代就注重於骨法用筆。更因這注重用筆的武斷。進而再作中國畫向來是極放棄應物象形的一個武斷。錯而再錯。這是對於中國畫及中國其他造形藝術的認識。甚至全世界各民族的造形藝術的認識。都因此有陷於重重錯誤而不可救拔的可能。（未完）

談楊柳與詩人

（中）（志愚）

（九）柳情

柳和其他的樹木一樣。不會有甚麼情感吧？！但詩人却說得她異樣多情。戍昱的送別詩有云。

『隄上千年柳。依依繫我心！』

吳文英的『風入松』詞也說。

『一絲柳一寸柔情。』

梅期中的折柳詩也說。

『楊柳多情樹。秦樓與灞橋』

又王暉的陽關圖詩有云。

『別淚重於楊柳雨。離愁長似玉關程』。

又黃山谷『夢淡山』詞有句云

『長亭柳。君知否？千里猶回首！』

又來鵠的早春詩有云。

『偏傍陽柳纏鈴轄。又惹東風意緒來』。

又司馬溫公詩有句云。

『離懷如柳色。極目正依依！』

姜夔的『長亭怨慢』詞却這樣說。

『閱人多矣！誰得似長亭柳。樹若有情時。不會得青青如此！』

周晉的『柳梢青』詞有云。

『本自無情。却也多情！』

王韋的柳枝詞也說。

『垂陽不繫 離情住。只送飛花過渭橋！』

趙汝洸的『戀繡衾』詞說。

柳絲空有萬千條。繫不住溪頭畫橈。

薛夢桂的『三姝媚』詞有云。

『綰蕪垂楊。爭似相思寸縷！』

美專寫生隊

▲在撫順展覽作品

奉天美術專科學校繪畫系學生五十餘名。由教師率領往撫順縣作野外寫生。現在該校學生寄居撫順已歷十日。食宿方面均賴撫順師中學校幫忙。而精神極其活躍。成績亦進步異常。大有一日千里之勢。撫順師中學校李校長熱心教育。特要求美專校在撫順開一臨時美術展覽會。俾撫順民衆得受一些藝術陶冶。現已得美專校同意。擬於本月二十九三十兩日。在撫順師中校大禮堂。將此次旅行大批之佳作。公開展覽云。

本頁每週三次
（星期三星期六星期日發刊）

論手

（一）（君墨）

在行家看起來。手也是正如面一樣能表示各人的差異。我們可以約束面部的表情。但是我們是沒有法子約束我們手的形狀。

我們要知道手能作許多種表示以前。我們必須有相當的了解。如同。有一雙手指細長的手。這就表示這個人的文才表示常會被思想不能集中。或者不健全和愚昧的腦子給埋沒了。所以這個有細長手指的人。可以是個糊塗。呆笨的性子。

硬而結實的手。表示這個人有很好的體格。和運動的天才。那樣的人多是好懶的。若是手是軟的人。應付環境的潮流是十分不靈的他們是不喜歡在切實的生活上努力。他們多數是自私的。

講到形狀。那手不是闊和短或就是長和窄。闊手的人表示他是富於現實生活。有常識。活動的。沒定性的。出人頭地的。長和窄手的人。多屬於夢想者。是個善於參與許多事。但少有成功的。這窄長的手。是表示一個人有極强的自私的特性。

手指是分析人們的個性的鎖鑰。短手指的人。常是個腦子敏捷。善於捉着事情的要點。或動作靈敏的。短手指的人是建造世界的人。他們的毛病就是沒有耐性子。他們說一件事。總好由大處着手。

長手指的人是比較有思想的。那你們常可以看見他們的職業。多是在用腦子方面的。如會計師。律師。醫生等。手指實在的結構那才是要緊的。他們那腰狀的手指（那是節骨突出的）。那是表示一個有分析的心智的。有長和腰狀手指人的。凡事必窮理而後已。他們有時是遲慢的。但是他們都能很確實。他們的毛病就是太計算了。有些手指是很平滑。在手指根的地方很肥厚。如圓錐形到指 尖即漸細。這表示那個人是有一目瞭然 的能力。這樣人是善知因果的。他的命取也很容易。他們初次的印象是很深的。（未完）

張之洞與讀書運動

（六）（錢穆）

以上是張氏對讀經的守約論。我所以不憚詳舉者。一則自新文化運動以來。一時鑫起的學生國學必讀書目。以及各種學生國學叢書之類的編行。其實仍只是張之洞時已然提及。二則最近又有一種新興的讀經運動。却只聽見提倡讀經。沒看見指導如何讀法。似乎讀經只是讀經。更無問題。此其對於經學上的常識。又比張氏倒退得多了。現在重新提出張氏的勸學篇。正可使新舊兩派都作一個參考。

二史學考治亂典制

史學切用大端有二。一事實。一典制。事實求之通鑑。通鑑之學。約之以讀紀事本末。典制求之正史。二通。在史學。約之以讀志。及列傳中奏議。二通之學。通典通考。約之以節本。通考取十之三。通典取十之一。考史之書。約之以趙翼二十二史劄記。史評約之以讀御批通鑑輯覽。凡此皆爲通今致用之史學。若考古之史學。不在此例。

此爲張氏對於史學之守約論。

三諸子知取捨

四理學看學案。（黃黎洲明儒學案全謝山宋元學案。以提要鉤玄法取其什之二。）

五詞章讀有實事者。

六政治書讀近今者。（百年以內政事。五十年以內奏議。

七地理考今日有用者。（形勢。水道。物產。都會。交通。險要。海陸邊防。通商口岸。若漢志之證古。水經之博文。姑俟暇日。

八算學各隨所習之事學之。天文地圖化力光電一切格致製造。莫不有算。

九小學但通大旨大例。

彈詞開篇 覺悟

（碧選）

紅樓春深刻漏長。王先生徘徊在街坊。（他是）滿心痛苦言不得。想到前程更渺茫。（當初本是）熱血 青年子覓生機別故鄉。（只因我）墮落未識人情薄。終日追求似顚狂（說什麼）黃金時代宜寶貴。（就是那）慈母言詞也全忘。脂粉市塲時常到。結識了那紈珠一姑娘（我愛他）春 水情波雙目秀。野草閑花別有香。（我愛他）維新女性摩登派。漁光曲唱來 聲幽揚。（我倆人） 與與死盟會有約。百花洲畔結成雙（豈知他）生成路柳牆花性。（又交了）飛 花村中富家郎。幾次相逢同仇寇。暴雨梨花變了臉。（害得我）骨肉之恩全離棄。夫妻之間感情傷。（害 得我 ）飄零異地作異客。餐風宿露受淒涼。（想從前）歌塲春色都是假。美人心腸勝虎狼。至今覺悟猶未晚。光明大路在前方。（倒不如）奮鬪精神學正道。努力恢復舊門牆。將來凱奏有榮光。

家庭的保健劑 愛表斯（エビオス）

發育不良榮養失調的兒童們

發育不良之兒童們、容易發生少食或偏食之現狀、故榮養狀態亦因此而成惡劣、其結果不但阻害發育、且將惹起各種之疾病也。此時若使服用「愛表斯」、則能强壯胃腸、增進食慾通便暢利而腸內免因病菌發生毛病。食慾倘能增進後、身體自然容易吸收食物中之榮養分而恢復良好之榮養狀態、同時能使發育健全、智力優美、得保持健康而聰明拔群矣。以上之事實、如實際試用本劑之後方知言之非謬也。

有常習便秘癖之婦人必須知

婦人患便秘者甚多、其治療法大體多用瀉劑或浣腸、此等雖對於身體無甚大害、但易成習慣性、故除非於萬無辨法之時當爲非常手段而用之外、切不可常用也。健康人每日應有一回之健康便、如無大便之時、則易引起頭重或眩暈等之症狀同時容易發生面皰・痤瘡・痒疹等、而神經亦將焦燥不定、結果成爲神經衰弱者甚多。此時若急速服用「愛表斯」、即能得極自然的每日排泄一回之健康便、同時能使心神舒暢、胃腸强壯、食慾增進、身體健滿而春風而幸福度日矣。

慢性胃腸病者之根本的療法

凡食慾不進、便通不整、體重減退、血色蒼白者、皆爲慢性胃腸病者之現像。對此雖有服用散劑以及消化劑之療法、但此皆不過防備一時而已、即藥氣一過而効亦失、實非根本之療法。夫考此病之原因、多爲維他命B缺乏、以致胃袋及腸管之職能失常、而起消化障害故其根本的療法、乃應給與維他命B劑爲最良法、服用「愛表斯」亦因其爲維他命B之濃厚集積物、故能使胃袋緊張恢復原狀、而腸管之職能亦同時使之規正旺盛活躍、則卽能自然治癒而恢復健康也。

崇治 食慾減退 便秘 消化不良 脚氣 乳兒綠便 烟癮之乾結

馬越藥學博士創製 横谷農學博士監製

全國各藥店均有出售

定價 錠劑 三〇〇錠…金一円六十錢 一〇〇〇錠…金四円八十錢 粉末 一〇〇瓦…金一円七十錢 二五〇瓦…金三円五十錢 五〇〇瓦…金六円

總批售 大日本麥酒株式會社 東京市日本橋區本町二丁目 株式會社 田邊元三郎商店 大阪市東區道修町三丁目 株式會社 田邊五兵衛商店

紅星牌・太陽牌・天女牌・[illegible]啤酒製造元

EB-M-30

歐洲三大好人之一 捷克總統 馬薩里克

歐洲有三大好人、一位是德故總統興登堡、一位是希臘前總理維尼瑞洛斯、一位便是捷克、斯洛伐克的總統馬薩里克、到現在、興登堡墓木已拱、維尼瑞洛斯兵敗出亡、祇剩下八十五歲的馬薩里克、依然穩做着捷克的國父、

一九一八年、中歐這個小小的民主國開始成立時、馬薩里克便做了第一任總統、他在六十五歲以前所做的事情、都是後來事業的基礎、他的父親是個趕大車的工人、不會寫字、後來是兒子教會了他的、父親識字以後、便由車夫的地位、一躍而爲田莊的主人、

馬薩里克父親是斯洛伐克人、母親是捷克人、所以他在娘胎裡便把這兩種民族合而爲一、後來卒能達到聯合兩民族建立一個國家的目的、他是學生出身、曾做鐵匠的學徒、至今手上還現着粗糙的痕跡、他在德奧邊境、與美國嘉麗恭女士邂逅相遇、或就良緣、所以他至今還把夫人的名字嵌在本人姓名的當中、夫人是他的賢內助、形影不離、除前方作戰以外、他倆都是度着甜蜜合作的生活、

一九一四年、歐戰既起、捷克獨立的機會到了、馬薩里克被舉爲領袖、許多老朋友都來替他捧場、現任捷克外長貝奈斯便是其中之一個、（按貝氏現係小協約的外交領袖）他那時由奧國啓程到意國、希望即刻趕回、不料被捕充軍、他的兒女愛麗絲同時鋃鐺入獄、他懸記着夫人的病狀、又耽心女將兒要瘐斃獄中、心內眞有萬分的難過、他的兒子死於時疫、在奧國從軍的幼子、又因爲父親參加獨立運動的緣故、被虐絞刑、

捷克獨立運動成功以後、他說、『我想不到世界上竟有如此廉價的革命』但他個人及家庭間經過的困苦、他是極能力持鎭靜的、

世界珍聞及其他

意國頑惡 英國愚蠢 羅素不直兩國所爲

巴黎電云、世界聞名之政治社會經濟哲學家羅素氏前日告美聯社記者、美國不能避免牽入歐洲方面任何戰事之漩渦。並謂『余甚贊許美國急謀中立之政策、惟戰爭一起余不信此項壁壘能奏效、例如上次大戰、美國初亦力謀嚴守中立、然並無效果、蓋有經濟因素足使美國難於置身事外也、意國今日之所爲、固屬頑惡、英國之所爲亦屬愚蠢、英實不應如此強硬反對意國、吾人必須估量事實、應知阿比西尼亞若視歐洲及全世界、則並不見其重要、萬一戰事蔓延、歐洲及全世界均有波及之虞、爲世界着想似應勉爲其難、如屬必要亦當不惜犧牲阿比西尼亞也、』

奴視一切 筆墨官司 北平藝苑之新波瀾

北平函云、書畫家于非厂、在報端推許張大千之畫『眞可奴視一切』、引起他人之不滿、旋有畫家徐燕蓀者、以其出言傷衆、亦在報端發表言論、對于責難、于又反駁之、筆墨官司於是開場、本月中旬、于非厂張大千忽委託大律師江庸、致函徐燕蓀、着徐登報道歉、徐遂函覆江律師、表明立場、並委託梁柱律師、準備對抗、是此筆墨官司已有步入刑事訴訟之勢、據外間所傳已有某某藝術家出面調停之說、記者特爲此事多方探訪、得悉江庸現已離平、徐請梁柱律師代理訴訟、正式聲請書、今明日始可送交、所宣傳之某某調人、迄今尚未出面、僅雙方報端文字之鬥爭暫停、似皆嚴陣以待法律之周旋、茲特追敍此事件之經過如次、

初由于非厂書名聞人、於八月十七日北晨畫刊、撰『書張氏昆仲扇展』一文、文內有云、『……以張氏之畫、眞可奴視一切……』並引証張大千詩云『狂名久說張三影、海外猶傳兩石濤、老子腹中容有物、蜉蝣撼樹笑兒曹、』張大千於中山公園中國畫展、將前詩題於其所繪之萬荷枯荷圖上、又於僕蝶圖上、題詩云、『非厂畫蝴蝶、不減馬江香、大千補仕女、自比郭淸狂、若使徐娘見吹牛兩大王、』

徐燕蓀於八月二十日北平現代日報上、撰『讀晨報畫刊質聞人一文』、文內有云、『…張君大千之畫、原有定評、無須饒舌、…聞人之評大千、謂其畫可奴視一切、……此一切二字、在今人古人兩方面、均站不住、則此一切二字、最多至大、不過聞人之夫子自道而已、果爾、微特奴視、縱婢視妾視…吾人亦可不必過問矣…』、

自此以後、于在北平晨報、徐在北平全民報散綺欄內互有責難之詞、徐燕蓀之接江庸律師通知、爲本月十三日、該通知之大意謂、據于非厂、張大千來本律師事務所稱閣下在報端登載之文字、對於于非厂係侮辱、對於張大千係誹謗、擬對閣下提起自訴、本律師以爲文人閑情、自昔已然、閣下與張係舊識、于爲人亦和氣、閣下如肯登報道歉、自可和平了結云云、

翌日、徐訪江未遇、旋即致函江律師之事務所、略謂、質聞人一文、本由聞人奴視一切一言而起、今張于轉欲假此以爲訴訟之階、則下走正可以其道還諸之也、道歉一事、如聞人自承失言、謝過藝界、張大千肯承詩出意氣所致、各啓報端、則下走重以台端之誼、亦可承以誤會、藉釋嫌隙云云、

許世英董莊勘災詠詩

滬函云、許世英頃作『董莊看決口詩』序云、偕秘書胡適六、子華曉發開封至董莊看決口、歸途覆車、宵深始返、用十七年赴兗勘災放賑舊作原韻、詩云、『朝發汴梁城、夜歸月明澈、齊桓塞九河、遂無簡與潔、秦漢唐宋還、君相勞心血、南北十五遷、黃患史冊列、性善決徙淤、防堵終枝節、鯀父夏后分、治功與治拙、我來豫冀兗、酷日正毒熱、淼淼急溜奔、波浪如捲雪、口門八百丈、潰漫無遺穴、黃莊臨濮間、工事苦難結、一洗數十縣、浩劫何慘烈、村墟人已亡、禾盡畜俱滅、迤邐南大堤、汛旂殘照揭、稚子體無衣、老婦食難咽、壯者之四方、將去復還訣、土牛慨堆礐、鏟簣嗟力竭、安集政所先、堵引論各別、余謂杜永患、宜從治本說、程功視歐美、勿取時議悅、捧土計早疏、沈埽事亦劣、星宿渤黃通、天地不崩烈、覆車容何畏、一身本來孑』

▲……圖即許世英

日蝕 五百年來稀有機會 各國專家赴華觀測

南京函云、明年六月十九日爲日全蝕、將見於中俄邊界、日俄已準備邀請列國天文機關前往參觀、至民國二十年九月二十一日、再見於我國南部、此爲五百年來稀有機會、屆時各國專家均將來華觀測、事先應有準備與預習、天文學會發起聯合各有關學術機關、選派專員、合組兩隊、分赴日俄觀測、需費十五萬、除由各機關徵集十萬、餘請中央補助、

×　×　×　×　×

毀淫祠

福州函云、閩當局施政方針向主在不妨碍善良風俗之下、不妨暫從地方習慣、因此迎神賽會、及神誕鋪張、甚至扶乩跳神、均在所不禁、近省府忽令省會公安局、將城內通天境七星奶廟神像毀除、廟門封閉、實爲毀除淫祠之第一聲、然亦該廟行爲乖謬有以自取之也、所謂七星奶者、相傳爲能保佑兒童之女神、其歷史不能詳其神號則爲昊天金闕保赤聖母徽號房元君、素爲一般低級社會所崇奉、於是遂有人假藉神權爲漁利之藪、凡拜寄七星奶膝下爲寄名男女者、每年神誕（陰曆七月一日）至七日每名須繳香金一元、計寄名男女八千餘名、可得八千餘元、此外如請令牌須納寄金二元、請香袋符須納五角文、尚不在內、由該廟董事林淸鏡等飽諸私囊、嗣因社會上有人認爲此舉藉神斂財、應加取締、於是該管警所遂勸令林淸鏡等到所具結、後不得再存此藉神斂財之舉動、縣政府對該廟曾請保護、亦認爲七星奶神號來歷不明、未予照准、乃林淸鏡等、今年竟異想天開、向社會宣稱、七星奶仰慕明代明將戚繼光公忠貞烈武、願委身下嫁、並商得戚公流寓閩中之第二十三世裔孫同意、將戚公祠中木偶、移駐通天境、七星奶則遷居後殿、其意在提高七星奶之身份、俾得繼續藉神詐財之行爲、一時社會譁然、謂褻瀆戚公人格過甚、故靑廬雖設、嘉禮未行、風聲所播、省當局認爲必須加以嚴厲取締、遂令行省會公安局會同縣政府派隊前往該境加以毀除、遂於本月十日及十一兩日、由縣局警察、將境內大小神像及半身神像（俗稱紗骨）二百餘尊、悉數毀壞拋擲河中、並將所餘屋宇、交地保看管、至戚公偶像、則仍畀回戚公祠、按福州光復時、曾有北伐學生軍毀除中嶽泰山廟事、後經修復、廟貌依然、其他神廟香火、亦均綿延無恙、今茲毀除七星奶廟、實二十四年來之創舉也、

毛孩金黃光澤

安慶函云、皖屬潁州人鄧振全、妻張氏、於去年五月間生一男孩、遍體生金黃色長毛、茲鄧因原籍洪水爲患、於一月前挈眷來皖、共所携生毛小孩、初爲某游藝場所知、欲出資購買、鄧夫妻以屬親生骨肉、未忍拋離未允、嗣爲蓬萊市場主人匡仲謀所見、察視屬實、現在市場後面廣場闢室安頓其全家、大通社記者、曾於昨日赴蓬萊市場往觀、該小孩身體頗爲魁偉而頰黃毛叢生、長二三寸不等、色澤光亮、揭衣看視、遍體皆然、僅手掌手面及手指、暨足背足面及足指部份外、悉生黃毛、其尾部之毛尤特別長而且盛、察其週身確係生理上之畸形變態、並非作僞、當足供生理學家之研究也、

○　○　○

巨蛇

▲在廣宗發現 ▲長八尺有奇

廣宗通訊、縣西柏社村三官廟內、於十八日忽發現巨蛇一隻、身長八尺餘、滿腹鱗甲、色靑紅光澤射目、一般村民迷信素深、均說爲神奇云、

美國風行之一角五商店

自中國主席林森公子林京與美國一角五分商店之女職員、發生關係之後、國內國外、頗有資爲談助者、惟此一角五分商店、究爲如何性質、國內或猶有不甚明瞭者、爰特走訪曾留學美國之某君、承告以大槪情形如下、

所謂一角五分商店者、其情形頗似中國統辦環球貨品之百貨公司、下自信紙信封、餅乾糖果、上至摩登傢具、珍奇首飾、均有發售、惟此項商店所出售之貨品之定價、在半元以下者、以五分爲一級、例如五分、十五分、二十分等、不若中國各百貨商店之有一角六分半、二元九分半等畸零難計之定價、故曰一角五分商店、以示每一單位、爲五分與十分（即一角）、

五角以上之商品、則悉以角爲單位、五分之零數、亦屛棄不用、例如某一貨物、定價應在七十分與八十分之間者、則逕定價七角或八角、買者實均感便利、十元以上者、以五十分爲單位、五十元以上者以一元爲單位、故在一角五分商店中購物、若購較貴貨品、可不需零星輔幣之找補、殊爲便利、

美人習性、不計錙銖、故某一貨物、應定價七十分與八十分之間者、甲商店標價七十分、乙商店標價八十分、但兩店營業、並不因標價之高低、而受影響、蓋顧主心理、均以爲甲貨雖較賤、乙貨或較貴、時間即金錢、若於甲商店中購較爲便宜之甲物、往乙商店購較爲便宜之乙物、更往丙商店購較爲便宜之丙物、浪費時間反而得不償失也、

一角五分商店、始創於紐約時爲本世紀之初葉、今則較大之城市、均有此項商店、顧客咸稱便利、而原非一角五分制者、今亦紛紛改組成爲一角五分制、此項商店、終年不減價、無贈品、蓋平日本常以最低廉之價格出售爲號召也、

蘆溝曉月古景將見重整一新

北平函云、『蘆溝曉月』、乃燕京八景之一、滿淸乾隆帝、曾御筆親書『蘆溝曉月』四字、立碑亭於橋側、用誌其景、外賓及國內遊人、多來此遊覽、該碑亭自淸光緒年間修葺一次、迄未修理、亭因年久失修、現已坍塌、碑身日蝕年久恐將湮沒、現宛平縣政府、擬聯合永定河河務局及該地商民、捐資重修、以重觀瞻、而保古蹟、一俟擬定辦法後、即可開始募捐云、

大東書局仿南宋體精刊

齊家治國平天下之巨著

唐宋明淸四大政治家全集

陸宣公全集　王安石全集　王陽明全集　胡林翼全集

▲搜羅完備　所收四公佚本，多至十餘種，俱爲不易覓得者。
▲校勘精細　用三種以上刊本參校，標點淸楚，毫無錯誤。
▲排印精美　全部仿南宋體排印，字體挺秀，格式古雅。
▲預約低廉　較木刻本僅及四十分之一、較石印本僅及五分之一

唐陸宣公贄，以政治文章，照耀百世，其所著翰苑集十卷，奏議十二卷，至今奉爲圭臬，茲以山陽丁晏所編公之年譜，標點整理，以公同好。

詩三十八卷，文六十二卷，拾遺一卷，唐百家詩選二十卷，周官新義十六卷，考工記解二卷，年譜三卷，軼事一卷，較坊間所刊僅詩文百卷者不同。

陽明先生語錄三卷，文錄五卷，別錄十卷，外集七卷，年譜五卷，世德紀二卷，全部以明隆慶初刊本作根據，審愼校勘，分段標點，以便硏讀。

本書所輯，計奏疏五十二卷，書牘二十五卷，批札三卷，讀史兵略四十六卷，梅英杰纂年譜三卷，彙爲全集，標點以快瀏覽。

平裝二册定價一元六角　預約國幣祇收三角　精裝一册外加三角　郵費一角五分九月底出書

平裝八册定價六元　預約國幣收一元二角　精裝二册外加六角　郵費二角五分十月半出書

平裝六册定價四元　預約國幣祇收九角　精裝二册外加六角　郵費一角八分十月底出書

平裝十二册定價八元　預約國幣一元八角　精裝三册外加九角　郵費二角五分十一月半出書

合購平裝全部祇收國幣四元・合購精裝全部祇收國幣六元・預約期十月底截止

●預約處奉天大東書局

●樣張函索即寄●

滿洲特產工業株式會社

爲招募專賣代理店啓事

本社由日本理化學硏究所指導且聘請滿洲國醫科大學榮養部長醫學博士安邦淺吉氏爲顧問應用學理與實驗發明高粱之各種精製法於奉天日站末廣町建設巨大工場精製下列各品（一）文化米（精白高粱）（二）（文化麵粉）精白高粱粉（三）（文化掛麵）高粱餛飩（四）（文化餅）（高粱麵包）以及燒酒日本酒威斯忌酒等品質精美價格低廉今爲營業發展及振興滿洲國農業起見擬招募各省各縣專賣代理店待遇優厚希望遠大如希望代理者請速來本社專賣代理部接洽是荷

奉天末廣町六番地　滿洲特產工業株式會社

日電話七八八〇番　七八八二番　六四三五番　七八八一番　七八八三番　六八四二番

專賣代理部奉天城內大南門裏　晉生長樓上　滿電話三六九三號

招募滿人學生

吾人日常生活、簿記爲不可或缺者、故不修簿記、舉乃人生一大遺憾、本學院專修簿記學府、幸勿失此良機也

一、招收額數　初等科五十名
一、開學日期　十月五日
一、卒業期限　六個月
一、教授科目　一、簿記學原理　一、商業簿記　一、合社簿記　一、銀行簿記　一、工業簿記　一、官廳簿記　一、珠算
一、遠道學生設有完備宿舍
一、日本語免費講授

年齡不拘指導懇切教授盡責畢業後並介紹職業備有詳章函索郵票貳分即寄

奉天高埠地南二經路達尊里一七二

本校　滿洲高等簿記學校

保護頭腦之　哈麗雅卡

·30　·50　00·1

鹽務署考用新辦事員公告

啓者本署現擬採用新辦事員若干名　以考試方法行之　規定如左

一、應試資格　分爲左列三種　必須具備
甲、中等學校以上畢業之滿洲國人男子持有證書　或有同等學力　特有證明文件者
乙、年齡須在三十五歲以內者
丙、身體強健　志操堅定者

二、考試方法　分爲左列兩種
人物試驗　觀察品格　測驗智力
學科試驗　考試公牘　漢文　算術三科　文具自備

三、報名手續　應試人須於十月五日以前將下列三項郵遞本署（信皮標明『投考』二字）
甲、履歷書　由本人親筆填寫　每一種經歷　均須另一行填寫　並將薪水數目詳列　以求淸楚
乙、最近像片　最近期內所照四寸半身脫帽者
丙、保薦書　由保薦人校長　或本村村長　官廳職員　負責出具切實保薦書

四、考試日期　本署接到前項履歷保薦各書　及像片後　詳加審查　如准予應試時　即於十月十五日以前　通知考試日期　其審查不合格者免予通知（所送之證件　即時發還）

五、考試地點　營口鹽務署本署

六、服務保證　考試及第之後　均須取具確實保證

七、訓練及待遇　考取後首先入署施以訓練　在訓練期間　月給津貼國幣三十元　惟其服務地點不准個人選擇

今晚之土曜

達到極峰之　戀恨會　第四夜

珍劇兩種
1、？——（森田富美子　小林貞子）
2、杜鵑——（南田貴美　若草綠）

明日星期日七時起十時止

拾錢跳舞會　音樂隊 舞女 總出演

特別餘興『幡隨院長兵衛』

斯塔跳舞場

賈波林新攝製『摩登時代』

（鐵珊）

【紐約電】最近出版之『新大衆雜誌』載有賈波林新片『摩登時代』之內容。該文係遂譯莫斯科『眞理報』之影評。賈氏在該片中飾一某大製造工廠傳達室之工役。渠因廠中機械工作。緊張的壓迫。以致最後變成一瘋人。聞該片內容。對於資本國家物質文明之發達。旁敲側擊。頗多所規諷云。

THE SCREEN

影海餘瀋

關于天然色片 蘇聯專家的新觀察

（夢白）

蘇聯當代電影專家。莫斯科電影藝術大學教授主幹普特夫金。Comrade Pudovkin 發表一種驚人的議論。說是不久的將來。拍攝一張影片。導演可用着不會有什麼事情可做。僅讓攝影師去拍攝鏡頭而已。

『自從聲片發明而後。』他說『導演不必費許多腦力去對付音響問題。固然。這件工作。在默片時代。是極端困難的用。而且非要有相當的聰明不可。現在可不對了。比如一個導演在拍攝一張影片。認爲某一節那個主角的皮鞋磨擦地板的聲音是必要傳到聽衆的耳朵裏的那麼祇要在發音的軌輪上收入皮鞋的聲音就得了。』

『但是聲片發明後。導演並非一切困難都可沒有。因爲他祇能用黑白兩色攝上銀幕。無論如何。單是黑白兩色。觀衆。是不能滿足吧。雖然導演能用種種方法。使銀幕上所映出的含有造形的作用。不過我相信『天然色彩』Natural Colur 的影片。這個問題遲早總會解決的。

等到一旦『天然色彩』電影發明之後。導演才眞的幾乎沒有什麼事情可做了。大可坐在椅子裏面。含着雪茄烟。讓攝影師去攝取景象。』

『在蘇聯。也許有人會表示悲觀。因爲有很多聲片是失敗的但另一面。好的作品也屬不少。因此我相信『天然色片』發明後蘇聯的電影界決不會後人。也會和聲片一樣的採用。』

◈高梨痕近影

延平郵金燄訪問記

祖母妻弟歡聚一處　悠然自適其樂無盡

（襄駒）

天氣漸漸兒不似以前那麼熱。樹上的蟬兒都快休止了。牠們的哀鳴。秋虫兒也已上來了。是在這麼個季候中的一天上午。我們到延平郵去拜訪久違了的金燄先生。金燄的皇宮在中國足球場的對面。同行的朋友說。我們的皇帝倒可以不化錢坐特別包廂看比球呢。哈哈！金先生。你幹過這樣兒的事嗎？把我們都急壞了。因爲按了三次電鈴。一些動靜也沒有。

再來一下呢。才聽到有人下來。我們已經預備好一句話要待用人開門後說的。就是『金先生在家嗎？』——想不到我們弄錯了開門來的不是用人而是皇帝自已大駕了這才不敢當呢。

我們從門隙裏才看見他走到門口。可又走回去。奇怪。難道他逃回去拒接不成？不。原來他回去拿鑰匙。我們這聽見來打着北平話對他的人美說。『鑰匙呢？……』

門開了。人還沒見。兩隻獵狗已跑出來。

這裏。先給我描寫一下他們的客室。牆上除了一面『聯華』球隊。的三角旗外。有白虹胡笳人美的舊照片。東牆上釘着幾種滑稽影片。茶几上有金燄的牛裸照片。進門右手邊有一架鋼琴。正中前面是大沙發。中間長桌上有一堆中西文書刊。窗下是一架書桌。左手前角有一座落地大留聲機。餐間大約有一架風琴吧。看不清楚。

分賓主坐下來。於是我取出一本小簿子。有很多已經想好要今天來問的小問題。於是開始我們的訪問。

『你很怕每天有人來麻煩吧？』

『沒有什麼。也難得有人來』

『你收到索照片的信一定很多。每天平均收到多少封？』

『幾封到十幾封的樣子。但我們只要索照片的人。附着回信郵費都照送的』。

『你對於影迷們的來信。以何種態度對之？喜歡呢？無所謂？還是討厭？』

『也無所謂。寫信來要照片的還好。可是也有人寫信要給他找事。那就太討厭了…』

『談到這裡。金先生站起來。打開放在中間長桌上的銀質小地球儀。我們以爲他要講地理不然。他拿出兩根香烟來給我們（原來是個烟盒兒）我們連忙說。『不會抽。謝謝！』

以下再繼續我們的談話。

『搬到延平郵有多少時候了？』

『一年另兩個月。』

『府上一共多少人？』

『我祖母。弟弟。人美和我。共四個人』。

『用人呢？』

『一個娘姨已走了。自己來』

眞的。人美這時正在厨房勞作呢。

『每日除拍戲外有何消遣？』

『看看電影啦。昨天到大上海看『小寶貝』。我說實在不及『小天使』。這並不是我替聯華宣傳的話。』

『金先生近來還打獵嗎？』

『沒有東西打。也不打了。這條獵狗也不行。人家送給我時是這麼大。到現在幾個月了。還是這麼大。（名叫『凱弟』）以前我不打獵時倒有好狗。後來送給人了。現在要也沒有好的。』

（未完）

一二十五年後一

世界銀幕上的滄桑

瓊克勞馥　二十五年之後

秀蘭鄧波兒　二十五年之後

漫畫說明

物極必反。盛然後衰。此爲千古定則。電影明星之明。完全繫於綺年玉貌。青春一去。再求『紅』字。恐不可復得矣。試觀中國影星王漢倫。楊耐梅。王元龍等。莫不如此。是以漫畫家歐萊 Jean Oxray 有感於斯。特擬繪『二十五後世界銀幕上之滄桑』。極饒興趣。分別揭載如上。（天碧）

我的導演『桃花扇』

（歐陽予倩）

『桃花扇』的故事也可是說是北伐期中一段插曲罷了。當末一次我在漢口唱戲時候。北伐軍正到岳州。那時有一個青年正當結婚那晚便被當道捉去槍斃者。湊起來穿上一根線便成了『桃花扇』這個故事。

桃花扇『是』個鬧劇。鬧劇在目下形式內容都與以前不同。鬧劇雖是比較通俗。可不一定是低級趣味。我寫這本戲心想力求通俗結果這一點還嫌不够。

而且有許多顧忌。因彈性而成曲線。在一般觀衆或者還以爲不够明爽。一個戲求其深入淺出。而言者無罪聞者興起眞是不容易。

關於劇本的內容和寫作的動機我不願多說。賢明的觀衆自能給與的公正的批評。現在劇場還完全是商業的。製片業當然也受着商業的支配。不過因連續不斷的國難所造成的嚴重空氣早已文藝界走上了人體一致的路線。桃花扇也不能例外。犧牲一己的私利爲民族爭生存。爲大衆爭自由。就是營業者也不能加以否認。

一部舊傳奇。那部傳奇寫於淸朝盛時顧忌極多。不能暢所欲言。他不過用感傷的調子歌詠着那種憑弔廢墟的情緒。我的這個戲因某。便利襲用舊名。內容完全不同。裏面的女主人謝素芳似與李香君相當。結果比她積極。方與民這個角色似乎與侯朝宗相當。可是他不像東林黨人那樣只顧發牢騷。他不會閒適地吟着。院靜厨寒睡起遲。他也不到雞鳴埭去約友借戲。他也沒有重訪香君故居那種韻致？他是身體力行作下層工作的革命者。劇中其他許多人物一一代表不同的社會現象。這在觀衆一見就明白的。

寫劇本最難的是寫過場戲。往往一個轉折經過三四天都想不妥當。寫戲應當力求線索的一貫。不甚重要的地方不必着力去交代。然而有些地方不交代不行。消爲着力又嫌拖沓。我以前寫過三個電影劇本。寫有聲的這還是第一次呢。銀幕上的演出當然導演負責最重。不過寫劇本的工作並不比導演輕。我現在更比以前深深地感到劇本的困難。不知道爲甚麼。影界對劇作者的待遇還不如待導演。

導演非了解文學上的技巧不可。自不用說。編劇的人若當導演或多看人家導演那寫出戲來便不會有不適用的浪費。

導演在攝影場裏每個場面都要直覺到銀幕上的畫面編劇者在書棹上也應如此。這次攝製桃花扇給我的經驗着實不少。可是我始終還覺得銀幕與我還有相當的距離。聲片究竟與戲劇是兩樣不同的東西。

○　○　○

王瑩赴日考察工業

【上海電】南京政府。實業部派王瑩赴日。考察工廠管理。廿二日晨乘上海丸東渡。約一月返國。

了。我又知有一個女子被有力者幽閉在尼姑庵裡。我還知道有一個女子反抗某軍閥的强姦被囚禁在瘋人院。至今沒有放出來。這許多事在腦中廻旋

張石川龔稼農高占非等現在青島拍製刼後桃花

上海明星影片公司導演張石川。偕同演員龔稼農。高占非。攝影師董克毅。及張進德等一行十一人。於十五日下午二時。乘盛京輪由滬抵青。下榻中國旅行社招待所。據張石川語記者。此來係爲拍攝『刼後桃花』影片外景。地點在滙泉炮臺一帶。至胡蝶女士及其他女演員。已中止來青云。（阿蓮）

『桃花夢』中裸足問題

（鶴鳴）

劇場影院。爲整飭觀衆計。對於低級社會之赤足不穿襪者。一概不許入座。然一般摩登女子之裸其玉趾穿鏤空皮鞋者。却可翩然出入。招待員侍奉惟恐不週。此確爲一不可解之怪問題。上海影片公司但杜宇導演之『桃花夢』中。乃將上項情形。採入表演。滑稽突梯。得未曾有而貧富階級之嚴重怪。即含蓄其中。但杜宇之聰明。於此可見一斑。

銀色閑話

（黑白）

在明星將上演『月兒彎彎』的呼聲中。現在又聽到了電通將全體人馬出動。來排演托爾斯泰的『復活』。

對於舞台劇的上演。原是不能加以非議的。不過。現在幹舞台劇的是電影公司。他們的目標。好像是因爲電影的不能賣錢。因而想到『電影明星登台』的號召力。所謂『胡蝶登台足夠抵上十部影片』。是不難看到的。

○

紹公近又書洋洋二千餘言之長文給某晚報編者。內容當然是『罵』陳嘉震。聞該文之原稿紙二邊空白業經裁去。此一裁去。確甚幽默！

記高梨痕

（南樺）

高梨痕在中國導演中。資格甚老。尤以騷長。乃有『美髯翁』綽號。自鄭正秋逝世後。高之地位。更受影界推重。按高爲湖北竹谿人。辛亥年曾加入學生軍。參加北伐後。從事新聞事業及舞台演員。民國十二年由任彭年張慧沖之介。入商務印書館電影部。在『愛國傘』影片中担任演員。民國十四年天一公司創立即加入天一任編劇。民國十五年轉入明星。曾導演『恨海』『壓迫』『姊姊的悲劇』等片。前年重入天一專演『似水流年』『紅樓春深』『紉珠』『重歸』等片。作風以細膩見長云。

『娥嵋山下』歌

（續）

四（感歎）黃候唱

上樑燕子對對飛。早晨同出夜同歸。奴守空房十三載。不知情郎幾時回？

五（歡悅）黃美唱

隔河望見牡丹開。睄喂！睄喂！好朵鮮花不過來。睄喂！惟願天爺下大雨。睄喂！風吹牡丹過河來。睄喂！

六（感歎）黃候唱

一片兒角灣又灣。兒妹千里隔雲山。吃茶吃飯思念你。眼淚滴在碗中間。

七（歡悅）黃美唱

蔥白衫子補藍疤。睄喂！還看賢妹紡棉紗。睄喂！知心山歌唱一個。睄喂！兩人合攏變一家。睄喂！

八（輕快）黃美唱

高山頂上種高粱。高粱葉子一樣長。好吃不過高粱酒。好要不過少年郎。

九（感歎）黃候唱

一尺白布齊染藍。年青十子是好玩。年青日子混過了。要想年青難上難。

十　黃美唱

隔河走近女嬌娃。

十一　黃候唱

一看兩心亂如麻。

十二　黃美唱

十三年前當兵去。

十三　黃候唱

原來就是我的他。

影院統計

（北斗）

世界各國的電影院。德國有五二六七所。英國有四七八九所。法國有三五〇九所。瑞士有三一五所。意大利有一九二八所。美國有二〇五七〇所。

胡萍現在無房居住

（丁琴）

胡萍最喜幽靜。因之一年數遷其居。所以有了『搬家明星』的徽號。自發去年八月間他搬到膠州路一七〇弄七號。王人美的哥哥王人路家居住以來。因爲地點既非常清靜。而與公司又很和近。所以她很滿意的住到現在已有一年多了。她再也不想搬家了。可是最近環境却又在逼着她不得不搬家了。她爲了不得罪人。現在已經搬出。但因一時找不到適當住處。現暫且居住在女友家裏。同時她最近待拍完了應雲衛導演的『時勢英雄』剩餘的戲後。即須返湘。故一時也無庸找房子。待將來回申後再覓新居。望影迷以後致胡萍的信。可直寄康腦脫路藝華公司。

顧・梅・君 現在又要做母親

（俊彥）

影星顧梅君的色相與藝術。日內可於瀋陽電影院映演之『鹽潮』中。覩得其大半。至其本人現在如何。亦必爲影迷所願知。按顧爲明星公司演員。去年始嫁徐欣夫爲妻。結褵未久。即告小產。聞入秋以來。腹部又隆然聳起。大概近日。又將有一小顧梅君出世。動產如此。將不讓周文珠。徐琴芳等。專美於前。人謂今年爲明星結子年。信矣。

◆…圖即顧梅君。

天一新聞

天一有聲新片『母親』。現已檢查通過。『母親』故事的輪廓的構成。係出自導演文逸民。而經王斌的一番潤色編輯者。現任新時代的編劇左明。他出身是國立藝專戲劇系。同時他又在南國社活躍過。這次在『母親』中飾父親。演來極爲沉着。范雪朋的演技。有着優秀的成績。在『母親』中飾母親。更見成功。

天一爲搭『海葬』的佈景。不惜填平了荷花池。拆毀了風涼亭。鏟埋石子路。砍斷了老松樹。一切都犧牲了。『海葬』的一場市街佈景。耗資已超過三千二百餘元。

陸麗霞遺作『美人恩』現正在各埠公映。

音樂家張昊担任『海葬』全片之音響配製工作。

方珠爲拍『海葬』苦練國語。故近日Z.G.已漸減少。（未完）

施超與藍蘋

『自由神』中的兩新人

（許同）

看了電通新片『自由神』的試映。深深地被全部劇情感動各人的演技刺激着。就是新人施超。也有驚人的表演。賣叔塔下。跟王瑩絮絮地談情。對襯他致力革命時的激昂憤慨。以至病歿醫院時的慘狀。顫慄的手。悽慘的音調。感動人的心懷。刺激人的視綫。至於他的流暢的國語。使人更有悅耳的愉快。在聲片運動中。該是值得注意的一員新人。

藍蘋。她是話劇界健將中的今年娜拉的兩度公演。在技術上獲得了更美滿光榮的評價。這次在『自由神』中。雖初上銀幕。飾一員女兵。戲雖少。却顯出了她的身份。假使與演娜拉時相對比。前者爲活潑快活的小鳥兒。後者爲一頭威烈的雄獅子。一則輕鬆有趣。一則激昂奮發。姿態雖不同。感人却同樣地深刻。

胡蝶說 人生祇是欺騙呵！

（蓮）

在這繁華的都市中。青年意志不堅定。經不了虛榮的誘惑往往會走上墮落之路。以致於弄得身敗名裂。胡蝶在『夜來香』中。是一個賣花女郎。遇着她那一副美麗的容顏。勾來了許多的顧客。她認識了大少爺孫敏。經不了他虛榮的誘惑。對於他是有點傾心了。每天晚上。她寧可換着花籃。不做生意。陪着孫敏去遊玩。但好事多磨。這些被她自已的爸爸知道了。於是在封建的老父盛怒之下。胡蝶便給驅逐出來了。她不得已祇好投到孫敏的懷裏。糜爛的生活。使胡蝶改變了往日性情。她跟着大少爺孫敏每晚也在跳舞場酒吧間出進了。

歡樂的時間飛去。胡蝶身懷有孕。孫敏竟會因此跟她決裂她流着眼淚。嘆息着道。『人生祇是欺騙呵！』

讀者之聲 一函詢進入『影圈』手續

大主筆先生鑒。鄙人現有所懇。即望簡答。或披露報端。『如有意入電影界者。當如何着手。及如何得以與電影界通訊』此事大約留心影事者。及投稿諸君。必能知之。伏祈賜教爲盼。並祝大安。

鄙人謝倩敬書九月廿五日（錦縣站北二二一號）

牙疼和頭痛・神經痛

因藥效而暢銷之

回効散

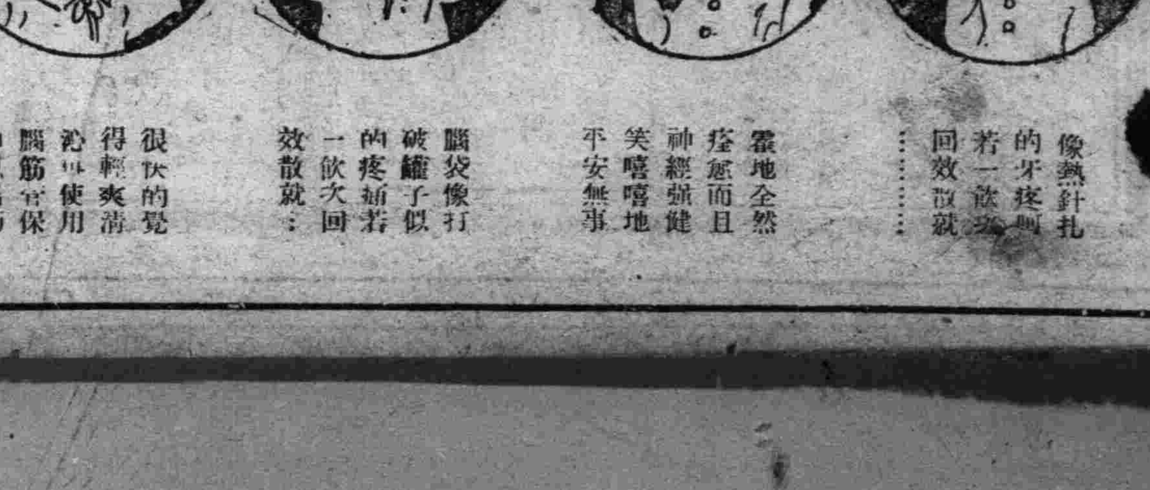

像熱針扎的牙疼痛若一飲次回效散就……

靈地全然痊愈而且神經强健笑嘻嘻地平安無事

腦袋像打破罐子似的疼痛若一飲次回效散就……

很快的覺得輕爽淸沁而使用腦筋實保神思雋巧

牙疼頭痛奏效迅速頗馳盛名之回效散，即神經痛患者服之、亦奏卓效、遍求各地藥房、暢銷異常、

理論不如証據患者請速一度試服本藥

一定價一

二角	三角	五角	一圓	二圓	五圓

本舖　東京大阪　合資會社森田製藥所

振替東京八九四八番

全國藥房皆有代售

療治婦女疾病

上海女牙醫讚美韋廉士醫生紅色補丸之靈效

療治婦科各症以及許多婦女身體虛弱而不得不勉强工作之痛苦世界各地千萬女子婦人曾經服過韋廉士醫生紅色補丸者莫不同聲讚美此世界馳名補血健腦聖藥去病强身之靈效盛偉成醫生即其最近之一例也盛醫生爲一有名之女牙醫其診所設在上海南京路大陸商塲五樓其來書云『敝人身體衰弱月信失調頭暈腦疲夜不安睡腰部酸楚辦事乏力後閱報載韋廉士醫生紅色補丸之功因即試之不久即覺經期復常精神飽滿體力加增辦事有力余又服用韋廉士紅色清導丸以治便秘肝火效驗亦宏』

君之夫人令堂姊妹或令愛如患婦科特症或身體衰弱操作無力是乃彼之血液需要一服韋廉士醫生紅色補丸以補益之也請即與其一服以恢復其健康必要時亦可佐以潤腸聖品韋廉士紅色導丸此兩種韋廉士醫生家用良藥各藥房皆有出售或逕向上海江西路五一號韋廉士醫生藥局購買定價韋廉士醫生紅色補丸每瓶大洋一元五角六瓶八元清導丸每瓶大洋七角六瓶三元五角郵力一概不取　一功信件可由奉天和記洋行轉上海韋廉士醫生藥局

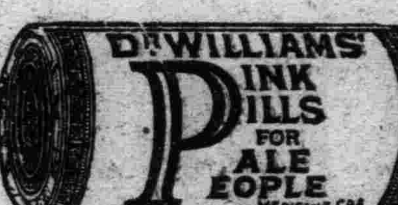

不要懸繫

當君需要潤腸藥品之時君必欲知其藥確能產生所期之結果殊不欲一心懸繫以爲此藥果否有效或何時見效苟有此種問題發生之時則吞服　清導丸　最爲適當此丸可於臨睡吞服其潤腸工作開治之際正君好夢方酣之時翌晨其微利功能之可期猶之日出東方之

可必也　閒嘗一服　清導丸　以保其健康之人們遍環球無慮千萬良以此丸實爲惟一可靠之潤腸劑舉凡便秘肝火胆疾頭痛舌苔痔瘡以及面疹口臭等症均極神效

清導丸各藥房均有出售或向上海江西路四五一號韋廉士醫生藥局函購每瓶大洋七角六瓶三元五角郵力在內

美人

▲春天!!與美人!!

花國與美人　是花柳病之發源地　春天是毒菌勃發的時期　靠近美人的　每逢春天都應清清血　淨淨毒　可急服清血聖葯喜肥力以求速愈　喜肥力是掃滅梅毒大炮　是討滅花柳症的大將軍　牌子老練　盡人皆知　効力可靠　無與論比　可保立復健康　可保恢復自由　無遭針刺之苦　較注射葯針力大一倍

(一)當春復犯的花柳病　如四肢酸痛頭疼頭迷耳鳴耳聾　渾身起紅斑紅點　臉上起疹　楊梅疥瘡渾身潰爛　奇癢流水以及與原起發生同樣症候

喜肥力是減毒大將軍

(二)因不慎於交接感染的花柳病　如破傷魚口　下淋入骨　以及耳聾目濆　脫落毛髮　悞用燻頂　牙齒搖動　等症

(三)小兒的遺毒　婦女的傳染　疑似毒症潮濕膿疥　痛癢交加　婦女因毒滑胎化胎　因毒不孕　毒性結核等症　無論梅毒到第一期　第二期　或三期服喜肥力　均能葯到病除實爲安全治療　此藥性溫不猛　效力宏富不燥　男婦老幼　皆可服用四時咸宜

每瓶國幣一元五角　每打十五元

圖爲二期梅毒瘢疹　當早服喜肥力　在由不知不覺的　而全而愈

▲總發行　濱江省　泰華西藥商行

本埠各大中西藥店以及各省各縣葯房均有出售

美男美女的憂鬱

立刻就能回復　君童貞潑溂的健康

靈効卓著的妙藥　治淋藥界的寵兒

奏効如神　無副作用

腦保諾爾膠球

腦保諾爾膠球何以獨受世界醫藥界如是之歡迎呢?

市間之治淋藥。擢髮不勝計。何以獨此「腦保諾爾膠球」藥。出世未久天下馳名。譽滿全國爭相購用。在實驗界如旋風般的流行。成中外注視之焦的。備受世人絕大的信服與歡迎。自必俱有其他藥所望塵莫及之優點在也。

一、藥性純正和平。病癒後照常生育。絕無妨礙。

二、服之絕無副作用。連用亦不害消化。絕對不發生胃腸障害。刺戟腎臟等流弊。

三、巧妙的滲透粘膜。搜索殺菌之作用。絕大之殺菌、滅毒的治癒力。爲任何治淋藥。所望塵莫及者。故其治療淋病。永遠斷根。不復再發也。

四、成分靈驗。見効極速。且富有鎭痛防腐之功。一經服下。痛苦頓除。專治屢醫無效。屢藥不靈之終身白濁。莫不藥到病除其身。

五、服用容易、絕無痛苦、及可厭之臭味。

六、無手術注射之麻煩、與痛苦。及耗費手術費以及其危險。而其功効之靈速則過之。

七、藥價既比他藥廉賤。奏効則較他藥神速。可稱藥靈價廉。十全十美之佳品也。

凡此種々特點。均非他種治淋藥品所能企及。無怪乎全球醫藥界之一致推崇。悉認爲現代最新進步的科學結晶品。淋濁斷根唯一特効靈藥矣。

詳細說明書函索即寄

定價

三・粒・壹元
五・粒・壹元五角
百・粒・貳元七角
二百粒・五元

專治症

急性・慢性・五淋白濁。膀胱炎。攝護腺炎。尿道炎。淋濁性關節炎。及女子陰門炎。膣炎。子宮炎。卵巢炎。輸卵管炎。子宮周圍炎等

總發行所　株式會社大阪藤澤友吉商店製藥廠　大連支店・大連市山縣通七番地

總經理處　大連市浪速町　大連日本賣藥會社支店

全國各地有名大藥房均代售

社會小說 財色婚姻

（三九六） （儒丐著）

二十九、愛的結晶之下場

她這樣呪罵着。好象不能更耐似的。立刻要見個眞章兒。她知道她父親林公。雖然很慷慨的說了那麼多爲人保嗣延宗的話。結果和一般念書的那論四書五經一樣。到底不會實行的。至於林太太。那她更以爲是容易辦。何况社會上又有願意她的身體從來速輕快的。慈悲聲援可以想見。所以七小姐抽個工夫。便去和她的父母接洽入院的事。

『我的肚子。這幾天又疼起來了。並且帶累全身。沒有一個地方好受的。我必得去入院。』

這是沒影兒的事。好端端入什麼病院。所以林太太未見有些發膏。林公却早已料得八九。因向七小姐說。

『猾頭！你爸爸跟人說的那些話。難道說你沒聽見麼。你能不能給我留個面子。等到水落石出。』

『我不能！。這倆月就夠我受的了。衣裳沒一件穿得上。再說我也不能那樣冒險。不用說沒有鐵賓。便是鐵賓尚在着。他也得由着我。現在我爲什麼呢。有了那事。人就要衰老。誰還能受我的頤使。』

七小姐沒有妥協的這樣說。林老先生却另生一義道。

『那又有什麼妨礙。你爸爸有錢。你也領了那一筆鉅額的恤金不用說你現在的年貌。便是再老一些。也無須怎樣的發愁。』

『雖然是這樣。但是女子的威勢和權力。全都寄託在青春美上。錢能驅使卑賤的男子。不能撼動俊朗有爲的青年。所以我不能那樣犧牲。自取殘敗。』

七小姐和她父親。很有學問似的這樣辯論着。在旁邊默聽的林太太。却有點毛骨悚然的。據她的經驗。頭生固然是很冒險的。慣下來也不見得怎樣艱難。倒是這生摘瓜的事。實在比大產要可怕。

別錄 小說枝譚

（辰生）

（一）西廂記中之普救寺普救寺在山西蒲州。與文昌閣隔坡相望。寺建於隋代之據邑志所載。該寺原名西永淸院。五代漢遣大將郭威討李守貞於河中。周歲城未下。郭威駐節院中。一日與院僧商攻城之策。僧謂將軍如發善心。城即可克。威乃折箭爲誓決不戮一人。翌朔。城果下。民感寺僧之恩。遂改院名爲普救。院宇古樸而不宏闊。寺外偏西有浮屠聳立。高十三層。塔四周有宋刻陀羅尼經。極珍貴。惟年代久遠。經字多漫漶矣。西廂記中日午當天塔影圓句。蓋即指此。普救寺之名。始於五代。西廂記作於金章宗時董解元。故稱普救。何以元稹作會眞記亦稱普救耶？殊不可解也。

（二）三國中之玉泉山玉泉山在湖北當陽縣城西三十里。爲四大名山之一。山麓形如覆舟。疊嶂回環。飛泉迸瀉。據志乘所載。謂有禪師智顗者。來自浙江天台。愛此山佳勝。欲建寺以居。無如洱湖旋繞。無甚可卜。乃入定喬木之下。見金甲神謂曰。余漢壽亭侯也願捨此地爲和尚掛錫處。請安禪七日。以觀後效。指期之夕。萬壑震動。風號雷鳴。化湫潭爲基址。寺乃建成。後事聞於上。隋主特賜玉泉寺額。寺東爲顯烈廟。有華表。勒漢壽亭侯顯烈處七字。則爲智顗禪師之所以報謚神功者。至三國演義書中。謂關公殉節後。英魂不昧。大呼還我頭來。過玉泉山時。爲普淨禪師所點化覺悟云云。考之山志及邑乘。均無是項記載。蓋係著書人之附會耳。

茫茫人海 回憶

（金匡九）

光陰荏苒般過去。幾度寒風又把冷寂的嚴冬送到。憶得前年此時。正是鎮日臥在牀上和病魔廝混的時候。白天轆轆的車聲。喧喧的人語。夜裡猖猖的犬吠。呼呼的風吹。總沒有半刻安息。病中不寧的心緒。弄得更覺不寧了。一兩月病期。便這樣昏昏度過。

一天清醒些的時候。只用些的時期。平常愛讀的書都似乎失了他們的誘人的魔力。因了這個緣故。每天祇沈睡夢鄉中。

病中六十日。昏亂的我。又添了父母的幾許愁心。一天急急的忙着。求醫問卜。無一刻不在憂心焦思。良璧和維信。沒有一天不來看我。便是校中住宿的 徳哥。無論是 怎樣忽忙。等到星期的日子。也要來看看他病中的朋友。他們的那含着純潔的愛的心情。滿充了和仁的慰語。及今思之。是怎樣使人不忘而感激莫名呢？

我還記得 在病中 的一個夜裡。夕陽早已沈在山後。夜氣瀰漫了宇宙。只有光潔的月兒帶着幾棵稀疏的星星。無語的立在天空中窺視着大地。在這夜深人靜的時候。我一個人幾次欲睡不得。臥在牀上。翻騰凝思。從前也是這樣的個夜裡吧？我也是病在牀上。我的小友自家中過來看我。見我未睡便坐在牀頭爲我說着有趣的故事。直到我沉沉的睡去。他纔悄悄的走了。現在我又是如前的病着。可是我的小友呢。竟像落花般飄散。流水般的消逝空留下一縷塵迹。增人惆悵吧了。身上一陣發燒。翻身坐起。依窗外看月兒已到天心。越顯出她的璀璨皎潔。天空如洗。一帶銀河。濤影其上。地面上鋪着玲瓏的樹影。幾盞路燈不住在暗中閃灼。寒風習習。枯枝蕭蕭。心神不覺爲之清爽。這些景物。是甚意。還是詩情？我誠 何福？在這清 幽的夜裡。深深的把馳何累了。

這一切事故。都已隔二年了那病中的光陰是何等迅速？病中的生活是何等清閒？病中的書籍來解愁。然而當憂來無方心情又是何等飄忽無着？而當現在無端憶起的時候。更覺得時光是何等倏促？一些往事。都幻如塵夢。忽忽過去了！

一九三五。九。一六逢中 初中

名勝錄 玄武湖秦淮河（上）

（于令）

南京城中並不像北方都市天津或者北平那麼單調乾燥。城中有高山。有深湖。有連綿不絕的峻嶺。也有廣闊的長河。無一處不是風景幽雅。或是雄偉奇險的。譬如燕子磯的奇險。紫金山的雄壯莫愁湖的淸幽。雨花臺的古蹟。都是不可多得的。其中的玄武湖和秦淮河。更是極富有歷史性而且淸麗宜人的所在

玄武湖傳說是三國時吳大帝孫權操練水軍之處。在當時本來的。玄武湖是很淺很淺的從來因爲操練水軍。所以濬深了許多。現在的湖水。差不多有一丈二三尺深。刻已改爲公園。任人遊覽。玄武湖方圓大約有四十多方里。裏面有五塊汙泥堆成的沙洲。這些小沙洲面積都很不小。以美洲亞洲最大。澳洲最小。最大的有三四方里。五洲之間有水路。聯絡其中的歐洲和亞洲是相聯的。沙洲上住了許多漁家。一到黃昏。黃色的漁燈。時隱時現。水面上金蛇亂閃。景色如畫。

公園的地址在城外東北角。入門之處。是一座石橋。過了橋便是亞洲。洲上樹木參天。草徑曲折。樹陰之下。有許多賣茶的茶攤。或是賣汽水等物。其中最大的茶棚是『玄武樓』。上面有蘆席蓋的凉棚。下面是木板用木柱支住立在水中。伸出亞洲之外。四面生風。涼爽無比。一陣陣荷香。隨風吹來。中人欲醉。因此這茶棚的生意特別的旺一天到晚。總是高朋滿座。傍晚時候。更是大有人滿之患亞洲的沿岸。有許多大大小小的船。泊在樹陰下。這些小划子大約有二百條。一個船主人管理十多條。坐一天用不了四角錢小洋。價值奇廉。坐完了可以我倆地方泊岸。也不用找船主人。到晚上他們自然會自己找回自己的船的。

讀者之聲

不談政治。趣重社會。歡迎短篇。須加句斷。

致崔祝平君

閣下於『除障增福之辨』。已在九月廿日之報披覽。引經據傳。一釋無遺。俾讀者得知。獲益身心匪尠。讀後。茅塞仍未洞啓。故復冒瀆座下。略伸鄙愫。何以故蓋心之所使而理之所然也。

台端前答受之先生內『除障增福』與『福』意因未會解釋。恐有含糊。誤爲好疑心所驅使。故有前論。

貴作云。『有希求未必即爲妄惑』。雖則引經作證。但實有承酌之必要。若然。則儒所謂愼獨之功。可盡廢。而大易所言知幾更無庸議述矣。

儒釋黨雖異而歸自同。前賢屢有證言。不贅。然因儒作聖。似乎近切實而易入正軌。蓋其道如布帛菽粟。易明易行。雖中材可勉。倘入釋學。聖則非五倫關切之人所可成。故先儒有闢佛之說。明王陽明先生初學。久溺於佛氏。後終歸於儒之聖賢之學。此亦一證也。

夫佛經兜偈。種類雖多。其旨要不外自度度人。而閣下云非針對所述。於理似乎偏謬。不知以爲然否。

原請責作。知君爲有心佛學之人。可爲今世一快。望於佛學。多有詳明切恰之發表。以挽頹風。則幸甚是幸。

綜上所述。原爲剖疑求眞起見。共作學術之參研。謂爲筆鋒相譏。是大誤矣。

劉鴻緒於九。二十。寫於滿邊書室

願進仲連之一言

祇因豐滿。掀起翻江。汚蔽皆焦。爭無寧日。歸文乖靈。戰無歇時。竊觀人對於雙方素不識荊。惟望達人當作達觀。芬女士之答辯。與富先生之再辯。均有失于過火之處。不怪引致諸答者之飛短流長。若是咀文嚼字。吹毛求疵的互駁。我敢說任海枯石爛。這個案子。也不會解決的。請問是不是呢？再說天地生人的原始支配。是自然的於生理上分男女的差異。父男母女。誰家不爾。你們二位先生。洶洶的爭辯。大半都是不平的。……客觀的。……代表的。一定不是家庭私鬥公堂對簿者之可比也。再進一步說。就是二君之爭。任何方面勝負究竟能怎麼的呢？何苦的。代表那些千千萬萬的衆男女們。去徒結私怨呢？實在是犯不上。並忠告後答者諸君。我們重更綠薮。另奏別曲。切祝切祝。此請主筆先生照錄是荷。復希閱者鄧正。

崔槃公答於新城子驛

有人將破酒戒

（賦四時飲酒詞贊之） （鴛叔）

人生若夢幻。光陰駒隙馳。浮沉多煩厭。幾見獲融怡。安居斟所事。爵塞熟爲移。祇有樽中物。相親且莫辭。

春光値明媚。晴郊信步之。雙柑一斗酒。金衣鳴綠枝。

薰風炎夏來。日暮臨淸池。碧筒溢芬芳。冷香侵膚肌。

桑渠落三秋。菊畦蓄嘗時。對看黃興紫。肯不盡盈巵。

更當冬夜寒。吟苦眠猶遲。傾碍溫獸炭。風雪儘撐持。

飲者自須飲。顧勿失容儀。纖淆古有戒。易性俗皆知。

但能長分寸。莫使減神思。平生愁可滌。或可享期頤。

燕都四咏

（規庵）

▲薊門烟樹

北郭雲山草木稀。黃沙漠漠少人歸。涿陽鳳舸朝銅馬。可汗龍城拜褚衣。交塞河聲吞漭流。漢營曙色動旌旗。長纓自昔愁無路。何事傾懷論是非。

▲居庸疊翠

高牙建羽擁雄關。馬度涼州去不還。萬古征人憐月色。幾行血淚染衣斑。金杯醉臥沙場外。青幔看來水殿閒。會有菁書歸鳳闕。將軍此夜入天山。

▲盧溝曉月

四野雞聲曉月殘。誰家紅袖倚闌干。天涯斷處孤星落。山雪消時一水寒。邑館驪人思故里。邊關征騎渡桑乾。風沙不管顏如玉。孤負琵琶馬上彈。

▲玉泉垂虹

西望瑤池太液源。雙雲凝雨正飛翻。魂來故國依歸鶴。夢老春江聽暮猿。鱗省陰晴幽治化。赤城鐘鼓報晨昏。含林玉九全無用。小苑空餘蠟炬痕。

選詩雜記（二）

（佩莁）

所記頗爲翔實。『月夜』見新青年四卷一號。詩云。

霜風呼呼的吹着。
月光明明的照着。
我和一株頂高的樹並排立着。
却沒有靠着。

『無著』詩『其妙處可以意會而不可以言傳』。但是我吟味不出。第二行也許說自己的渺小。第四行就不明白。若說的是孤獨。未免不充分一況且只有四行詩。要表現兩個主要意思也難。其實第二行也便含蘊着『孤獨』的意思。只不過是副意而不是主意吧了。因此這回沒有選這首詩。一年選所錄。在當時算 謹嚴的。他們有時還刪節原作。

年選以後的新詩選本。還有『時代新聲』。那是在民十七了。編者盧冀野先生論新詩的者 通缺點有六。一。不講求音節。二。無章法。三。不選擇字句。四。格式單調。五。材料枯窘。六。修辭蕪雜。又說他所謂『新聲』的標準云。

求其成誦。求其動人。有情感。有想像。有美之形式。蛻化詩之沈着處。詞之空靈處。曲之委婉處。以至歌謠鼓詞彈詞。有可取處。無不采其精華。

這可算得舊詩爲體。新詩爲用了。這時候新詩已冷落下來。以後便沒有選本了。舉陶和我理想的 周啓明先生也終於不曾動手。（未完）

文苑 皇帝濬江觀艦頌

（并序） （趙學良）

六街開馬。路無塵。御鞶堂堂。萬丈之游限曼衍。飛機輒帆。九霄之舞蝶翩躚。江花含笑。迎鳳蕊而凝紅。河柳爭妍。繞鯢旌而漾綠。八旗則臣僕偕來。猶識舊君面目。十省則紳耆俱集。拜迎新主旌旗。萬盞砲。時未夏而聞雷。一瓣提燈。節非秋而耀月。百壁禮。蹤雲繚繞。波方平而耀壁。浪已靜而浮金。正桂殿輕寒之候。佩蘭花大綴之章。宸蹕者千官劍佩。觀光者萬國梯航。萬頃銀濤。盡許龍舟穩渡。千尋鐵甲。直同雁陣分排。乘白鷺而耀武。樓船列千里之檣。巡黑水而宣威。聲蕭三軍之令。陽侯息焰。鯨鯢臥海之鱗。風伯振輪。鷹隼鼓垂天之翼。由是軍禮告成。兵威遠振。南北滿 共慶皇猷。上 下江同沾王化。天外降飛鳶之瑞。軍中稱神武之徵。觀艦時。來大蒿翔空。擾轡澄淸。海國之屏藩永固。中流砥柱。江城之保障彌嚴。三江雖濶。咸遵帝國之。四海雖遙。共奉皇朝正朔。匪有胆而皆。寒敵無心而敢犯。玉旨褒嘉。頒詔於黃龍軸上。瓊筵珍錯。沛恩於白獸樽前。情深雀躍。隨同萬歲之呼。倖覩龍光。敬獻九如之頌。

頌曰。皇基永奠。國運昌兮。日月光華。慶明良兮。省方問俗。盛德彰兮。耀德觀兵。我武揚兮。

安瀾偉績。重江防兮。表海雄風。靖邊疆兮。長鯨息浪。海若藏兮。飛翔 。蒼空降休兮。赫赫皇威。遍八荒兮。巍巍盛典。邁三王兮。四海淸平。固金湯兮。千秋歷史。誌榮光兮。

投稿須知

（一）凡來函稿須加句點
（二）稿紙須在一面書寫
（三）取錄與否概不寄還
（四）不予酬資亦不贈報

九星日鑑

九月廿九日 舊九月二日
日曜 戊申 佛滅 閉 虛宿

▲一白之人此日驟步堅實幹去且要跋涉險難之用意、甲辛丑吉、▲二黑之人、易失集中力諸事不成、不安愈多、午庚子吉、▲三碧之人雖爲平運、然者生勤心時、皿遇挫折、乙辰癸吉、▲四綠之人如在下坡曳車一般、雖爲安樂、勿過於走長□發吉、▲五黃之人任遇力量衝謀事、則禍祿遠離辛子丑吉、▲六白之人以我意乘人勢幹去、則招失敗、甲丙未吉、▲七赤之人此日陣容漸失呈混亂、將近於壞滅、乙未丑吉、▲八白之人堅實之心易生間隙、宜勿生懈心、卯癸丑吉▲九紫之人運氣旺盛而成功勿爲甘言所乘丙丁癸吉、

大西關大街滿電四一六一八號
天光電影院
價目 二角 三角 五角
時間 二點 五點 八點

電通公司又一力作
今天星期上午十一點加演一場

這最良好的條件和最高的角色
保証了這影片的最大成功！

這裡有悲惻斷腸的哀歌
使你熱淚橫流！
這裡有雄壯劇烈的表演
使你神馳意往！
悲壯、哀愁、
輕鬆、明朗、
使你喜、使你悲、
使你感奮異常！
是電通公司演員們的靈魂結構！
是全國人們同聲讚許的有聲作！
是一部近時代的作品不能不看！
全部有聲對白歌唱

四緯路 七緯路
瀋陽電影院
開演時間 每日二時·五時·八時·三場
今天開演
明星公司超卓出品
鹽潮
本片演員 各盡其能
胡蝶 的賦美幽嫻
王獻齋 的陰險巨猾
孫敏 的風流倜儻
王徵信 的堅臨果毅
胡蝶 赤腿裸足……
本片中有『燒鹽的偉大場面、捕魚的美麗眞景、械鬥的駭人實況、胡蝶的嬌憨可』
在本片實行空前未有之犧牲
背景：海灘五百畝
人員：男女三千人
時間：費時六月餘
風格別創的一部農村問題巨片。勿以普通愛情片視之也
中國影壇偉大巨作！
今天十時早場 票價一律二角 鹽潮 注意 其他各場票價照舊

聯華公司出品
全部歌唱配音兒童教育倫理巨片
小天使
主演 王人美 葛佐治 林楚楚 湯天綉 金燄 王人美
本片內唱『飛雁羣』
票價
學生軍警票 樓上一律二角
普通票 樓上一律三角 樓下五角
凡有本院紀念章者按學生優待

電影歌曲
空谷蘭 秋扇明燈 風雲兒女
各大戲院、書局、均有代售每冊一角
現已出版
批發另購 均極歡迎
地址 奉天大西關天光影院 對過
歌藝社

HOTEN HKD KAIKAN
今晚與明晚
廿八日 廿九日
久違之
佳運跳舞
就是在黑暗裡！、
也能得着他
因彩品多若山積·故都能得此佳運彩
啤酒、汽水、咖啡、舞票
跳舞殿堂
奉天會館

南市場
大安電影院
今日開演
每日二時·五時·八時
天一影片公司超特出品
全部有聲對白歌舞鉅片
春宵曲
主演 葉秋心 李英 馬東武
今日十一點半加演一次
美人在抱 美酒沾唇
鐵男子也要失節 柳下惠也得動心
樓下票價一律一角

關於攝養頭腦

敬告青年婦女

工學士・經濟學士・法學士・文學士・商學士 有元史郎先生

余管教許多青年學生、終日殆無片刻餘暇、在此等生活下、遂致腦過勞、**頭痛暈眩之症**、乘機襲來、夜間有失眠之苦、似此已非一日、然余固毫不在意也、

惟是邇來屢聞『**人生年過四十之頭痛大多數係腦溢血先兆**』之說、因而反顧余之友人、**常患頭沈**暈眩、突患腦溢血而猝死者、殊爲不少、興念及此、眞覺不寒而慄、

自是以來、余對頭腦疲乏、始漸關心、時而講求各種頭腦養生之道、偶於此際、某君慫恿勸服用『哈麗雅卡』、服用後、覺與從前試用之頭痛藥迥異、對胃腸無副作用、彷彿**由腦漿裡**透出快感、拙荊素苦常習性之頭痛、試服此藥、亦卓然見效、不勝欣悅、現今余與拙荊常備『哈麗雅卡』服用、並廣勸左近人士焉、

頭痛牙疼一時抑止藥與頭腦營養藥之差異

務祈熟讀此文！

讀 過此篇文章、祈諸君勿忘於衷懷者、即頭痛・牙疼・暈眩・神經衰弱・歇思脫里等腦症狀、咸因腦細胞主成分精神活動動力『燐』缺乏之所致、詳言之、吾人腦髓中、平素必須保有百分之五之『燐』、而普通食物所含之燐份極微、人之消耗燐量頗巨、故人因燐質缺乏、遂陷於精神疲勞、如斯狀態、倘繼續不已、將苦於各種頭腦病疾、然而

從 前之頭痛藥、未能辨明此種病理、祇傾注全力、徒抑制頭痛及不快於一時耳、彼醋柳酸、解火藥解熱藥及麻痺劑配合之藥、縱然收效於一時、若無胃腸之副作用、倘可將就、然而藥質關係上危險之副作用、幾乎人人盡曉、當然人人必須警戒之爲要、

『哈麗雅卡』與斯種鎮靜藥類、內容完全不同、本藥係從病根治療、乃補給微量（賦活全腦神經系之）有幾

燐 化合物、此外並配合治療頭痛效果卓著之諸藥及健胃整腸劑、以特殊方法、集成燐合成劑—即頭腦營養藥也、

夫『燐』爲製頭腦營養藥最重要因素、最近學說、咸承認不諱、然燐合成劑、迄今却仍未出現於世、理由不外燐價昂貴、成藥劑化、非常困難、日德醫藥化學研究所、以精年之研究、遂克服此困難、製新强補頭腦與治療頭腦病之機軸！故常過用頭腦之人及神經衰弱、歇思脫里氣味之主婦、或諸君、覺頭痛時、服『哈麗雅卡』、補其病因不足之『燐』、可夷然恢復增進頭腦之健康、而精神煥發矣、

按其主效爲頭痛、牙疼、暈眩、神經衰弱、歇思脫里失眠症、宿醉、操作用功之疲勞者、甚因腸胃之頭痛、

藥價：三角、五角、一圓、二圓、三圓、五圓、等—各地藥房皆有經售

試用藥 文獻 免費奉贈

新頭痛疲勞恢復劑『哈麗雅卡』無害胃腸、恐請實際對頭痛、精神朦朧記憶力減退、牙疼等試驗本藥之藥效計、如能將府上閱讀、揭載本廣告之報紙、用封寄至左開地址、便可將試用藥文獻奉上不悞、

東京銀座一之七

日獨醫化學研究所

日德醫藥化學研究所發售之

奉天著名日商 大同社

皮範鞋靴
新式皮鞄 公事鞄 犬用俱 各種皮鞋
奉天春日町郵便局前
村岡洋行
支店 錦州大馬路

滿洲奉天省教育廳 滿洲奉天市政公署 及各種學校賜顧
運動場設計工程 體操用具 運動器具 運動衣裝 柔劍用具 氷滑子代皮靴
增田運動具店
奉天春日町十番地
電話三一三六番 振替奉天五五八番
旅館部奉天神社前 浪速旅館電話三四四五番

最上等無線電話機兼用電氣唱機

各種在庫品豐富
遞律彼岸
山中電機株式會社出張所
奉天加茂町五番地
日電話長五四四七番

鐵工廠
高柳式製品一式販賣
伊東電機製作所滿洲總代理店
櫻井電機製作所滿洲總代理店
電球自轉車ランプ懷中電
其他電機材料一式販賣
TOK
高柳電氣工業所
奉天出張所
奉天霞町三十八番地
電話長六〇五一番

營業要目
ペイント、油脂 煙草、薬、茶 菓子、コーヒー 染料、歯磨粉 化粧品、墨汁 靴墨、罐詰 其他容器切 ブリキ、ポスター 鏤ロ、王冠 亞鉛鍍製品 押型鐵工
製罐 印刷 鐵力之工場
合資會社 滿洲製罐公司
奉天紅梅町二十七番地
電話日長四七六三番

鐘表首飾
本商會廣羅石翡翠變石紅變石黃玉蛋白石及其他各種寶石手鐲金銀器皿價格公平請駕臨一覽便知
岩間商會
奉天日站浪速通六番地
電話(日)四四二六番
總行電話哈爾濱頭道街四〇〇七番
分行電話新京中央通一二三三〇四七番

洋品雜貨 高等化粧品 一概俱全 商品券發售
KY
大和屋洋品店
奉天春日町七 電三〇九四 六三四〇

印刷鮮明、堅牢、廉價、操作簡易
特許『不二謄寫版』發賣元
關東軍 滿鐵 滿洲國 鐵路總局 關東局 御用
謄寫版及同附屬品 各種輪轉謄寫機修理
大氣堂
奉天木曾町十番地
電話七一二七番

双美人牌雪花膏
美儘是光輝……
縱於冷暗的冬天
裡亦給你的肌膚
發輝麗朗的
青春美……
双美人牌雪花膏

美與嫩之源泉
東京・中山太陽堂總本店謹製・大阪

neo mohyn
Seda tive
and Analgesie
活蘇葯、鴉片、嗎啡、海洛因
戒除斷癮新藥
聶歐莫稀恩
（本藥之特長）
鎮痛、鎮靜、鎮咳作用迅速如火、長期使用毫無增量之必要、對胃腸無痺又習慣中毒之性全無、故以少量能治、嗎啡、海洛英、克德因之中毒症、此種中毒脫除療法、最適最良之新藥也、」
（適應範圍）
鎮痛、鎮靜、鎮咳等之必要諸症、不眠、喘息、嗎啡、鹽類之中毒脫除、
（用法及用量）
一回、一cc一筒、注射於皮下或筋肉之內、雖一日注射數筒毫無副作用及諸般心身障害、可以無庸躊躇、（包裝）注射液、一・一cc、一〇管裝、一・一cc五〇管裝、二〇cc瓶裝五〇cc瓶裝
日本賣藥株式會社
大連市浪速町
奉天加茂町
哈爾濱八站南馬路
全滿各大藥房均有出售
阪本藥品總廠
京城府旭町壹丁目

熱省署招開各旗代表座談會
討議各項懸案

【承德】於廿六日午前九時在省公署會議室，已開催之各旗代表座談會，討議左記之懸案，午后五時，於盛會裡，散之會，

一、於去年之王公會議所指示之要項，實施之情況，
一、熱河都統之權限與縣旗行政之沿革，及現狀報告，關于舊熱河蒙旗制問題之事務之進行狀況，
一、關于礦業法之注意及希望
一、關于登記制度，實施之注意及希望，
一、關於縣旗內聯絡方法之旗代表，及縣參事官之意見交換，
一、與各旗間之意見交換，質疑應答，

南軍司令官
蒞撫觀操

【撫順】爲視察奉撫防空演習，在奉中之南軍司令官，於廿八日午前十時廿分到之列車來撫，受久保煤礦長、其他多數官民之出迎，當即出席在站前大街之守備隊防護團，男女學生等二千名分列閱兵後，由煤礦俱樂部樓上展望以大官屯發電所爲中心之壯大煙幕，更在永安台棒球場對守備隊防護團學生致訓辭後在俱樂部午餐，小憩，於午後二時，觀察露天掘，乘午後四時發列車歸奉，

北審地講演社
正式開幕

【撫順】自王善人與特別團蒞撫講演之後，遂引起一般人向道之心非常誠懇，於是由田氏賢仲首倡義舉，諸知名士贊助於後，勢如破竹，竟於一週之間，成立三處，譯分會，已誌撫西講演社，成立典禮，已誌昨報，北審地講演社又於廿五日宣告開幕，盛況亦不減該二會之隆重，固無須逐次描寫也，北審地之講演社，完全由田克儒氏個人出資創設，房屋十楹六作講室，四作教室，招收初級女生六十名，並招傳習女生三十名，成立兩班學生，以求普及教育，特請奉天總分會講演主任高心一先生主持一切，又女主任高明奇，聶希緻，李雲霞，李桂馨，孫善亭，等諸女士，分担講演教務，諸職刻已整理就緒，按步施行矣，遙想前途，定不可限量云，

李仲義詐術取財

【黑龍江】本埠某店，寓有李仲義者，因生計所迫，苦乏點金之術，遂妙想天開，假託醫學大家，兼能神卜，乃印製傳單若干，在街散放，意在以招廣徠，好以詐術取財，藉資餬口，究實李某，對於醫卜，不惟無其能，亦屬門外漢，詎期該李某，自施行以來，緣運命外錯關係，並未獲得分文，反於今九月二十五日，被齊市警察廳盤詰，竟致敗露，大受申斥，伊竭力懇求，始爲開釋云，

天氣轉變無常

【錦州】於中秋節前後，氣候呈一時之寒，一般人均更著夾衣，惟於近三四日以來，天氣又行轉暖，故而一般人民，所換夾衣，又換單衫矣，

恩賜眼藥
一千四百瓶
分發各鄉村

【開原】本邑縣公署，由省公署轉奉民政部，恩賜財團普濟會，頒到恩賜眼藥一四〇〇瓶，以資救濟無醫生之村屯一般患眼疾者，並須將分發情形，具報等情，此足證我滿洲帝國，王道普及，民沾實惠之真正表現云，

吉垣秋雨連綿氣候失常
烟瘴屢降疫病多

【吉林】吉垣位於長白山脈右側，在環山繞林三面包圍，南臨松花江濱，氣候近於深山嶺谷，又接江濱，至每歲春秋寒暑之轉換，非常迅速，三四小時之間，氣候即能大變化，在華氏寒暑表中，可有二十度以上之差別，所以至春秋轉換氣候之時，一般積有舊疾者，必要復發，身體弱者，亦必罹遭時疫，小兒瘟疹天花，猩紅熱等等疾病，必定流行，一屆此期，醫士大爲忙碌，現在又至秋分之時，本年氣候早寒，山嶽地帶，白雪飄飛，吉市已驟轉寒，秋雨連綿，時降時止落雨時，冷風刺骨非棉裘不暖雨止後日出曝人如焚，惟陰雲佈滿天空，降雨之時爲多，致邇來每日晨，大霧迷懞，山嶽之濕氣大發，已十餘日連降，日之廿四日晨，瘴氣烟霧，對面不能相見，眼光二尺以外，不辨方向，濃霧中含有一種似煤烟之臭氣，直至九時半，始漸漸散開，日光暗淡，晝間白雲飄空，時淋秋雨，二十五日晨之瘴霧氣，至八時散開，每晨出戶之人，多受氣侵，在途中吐瀉，及感冒者甚多，廿四日晨大東門外，有一人購菜還家，吐出白痰甚多，一時臥地不起，經行人看見，雇車扶上送回其家，流行症大興，小兒秋濕時疫等等，大爲施虐，吉垣各醫士河南街中間，寶隆謙徐寶時，及新開門，外育生遠辛亢凱，楊先生等，大爲忙碌按此種大霧之原因，係秋雨連綿，山谷中，落樹葉內，腐爛草木之氣，此落脫葉中包含一經晨露之降，接而發出，又兼寒暖時相觸變，江濱水中，亦發出一種瘴氣，致有煤氣味爲山中石內含之煤礦質味，爲山嶽地帶，應有之氣象，京圖綫吉海綫山谷中，近來白晝，終日爲瘴氣所吞沒，治安上頗有妨碍，路政及治安當局，可注意焉，

愼氏飛行機
過連飛京城

【大連】東亞親善之愼氏飛行機，二十七日午前十一時半在由青島安抵連埠，二十八日前七時半，繼續翔空，取道新義州，而回京城，

姊妹慘壓於輪下

【大連】市內大和町三二番地，金田氏之幼女金田一現年七歲，二十六日午後七時頃，伴同乃姊，行至近江町電車停留場，爲爭乘電車之倉猝中，適有旅字一五一號自動車，由側道風駛至而前姊妹意在乘車未及閃避，恰被自動車撞倒，各負流血之重傷，當時昏斃，後蘇醒多時，始入大連病院，但傷已致命，不能甦生云，

大連市三市場新築
十一月末竣工
希望營業者同時報名

【大連】山縣通市場遷移後之新築問題，及未得工程許可而遷延之大連市山縣通，晴明台，萬町三市場之新築事，現已得當局之建築認可，先後動工，準至十一月下旬，三場全部竣成，大連市亦定於十一月初旬中，準許各場內店舖之利用，通令希望者報名，但須有下列條件，希望者注意，

一，曾在大連市內，經營二個年以上之營業者，
二，負担市稅者，
三，認有資產及確實信用者，
四，須具有市內確實之保証人二名以上者，
五，須具有身分証明書，

市當局，於諸希望者報名後根據上列各項爲基礎，而審査之後，方能決定云，

盤石復興計劃
集團部落完成矣

【吉林】盤石縣自事變以來，迭受匪害天災，爲最凋敝縣份自本年五月起，預定三年復興計畫，首要爲農村之改革，施行集團部落，經民政部撥一萬四千元，其他各關係方面，支給補助二萬四千元，現已用罄仍在設法籌措中，共集團部落完成者，已達一百五十處，多人民自動志願作成，現僅餘六十處，預定康德三年度內完成

國道局自動車
又被襲擊

【吉林】二十六日午後五時在官地南方八公里，南漥門附近，由敦化發官地行之國道局載重自動車二輛，被約百五十名之共產匪襲擊，一面交戰，一面進行，午後五時十五分頃到着官地，而搭乘之滿洲國騎兵團負傷一名，副官戰死，又國道局日人警備員戰死一名，重傷二名，輕傷二名，因急報山官地派遣軍，出動急追中，

道德會開始講習

【鐵嶺】萬國鐵道分會，因限於經濟環境，未克擴大宣傳完成使命，近因得有慈善家之贊助，自廿四日起，開始在教育會，宣講大法，入世出世，各盡其理，頗能感入人心云，

魯人來滿福音
大連居住証明書
西商會請代辦

【大連】久住大連山東等處之中國人，本年在未曾有居住証明手續之辦理以前，而回中國原籍去者，頗有人在，後因凡回國者，須向當曾之警察署請下居住証明書，攜帶在身，方能回連，以故前記之許多中國人，目下回連不能，竟有許多乘船到連，而不得登陸，終又被載回山東者，殊不知此許多山東人中，確有在連居住年久者，大半財產，都在大連，目下欲回不能，其困苦不言可知矣，大連西商商會，因自知是爲商人謀福利之機關，對此種困難，不能坐視，經再三的向西崗警察署請求結果，蒙該警署允許，如果確係久住大連之中國人，目下回連不得者，由該商會調查明確，即由該商會辦理手續，並担負完全責任，雖本人不按指紋，警署亦可發給居住証明，任其回連，西商會這項大功，原非小可，在連的山東人，的確人人頌德，日來到會辦理此項手續者，大有人在，該會無形中，又多一份忙碌云，

最新式放送局
本年內動工訊
地址定在西部市

【大連】大連放送局之新築案，本年度，已得承認預算四十萬圓，由電電會社營繕課計劃圖式，日內便得成案，待敗地選定後，以便動工，預定敷地五七八平方米，建以二層報房，內分大中小三等放送室，並機械室二，一爲奏演洋樂，一爲奏演日樂，放送室各有冷房之裝置，應用盡備，一切皆本諸文化的施設，竣成之同時現在之沙河口電信受信所內所設之放送所，亦另遷移，所用機械，皆逐新式，外觀宏麗機能充裕，至於地址，雖未選定，但已定在西部市內，本年內決行開工，明年夏完全告成今後西部管內，亦增壯觀云，

劉局長接篆視事

【義縣】稅捐局長陳芳春，因奉稅務監督署電令調任遼中遺缺調閭瞻稅捐局長劉曉峯接充，已於本月十九日到任視事，聞劉君久歷稅務，經驗宏富，對於徵收，必有進展云，

滿華通話
範圍擴大
錦縣天津北平

【錦州】滿華提携，着着進展，連絡通話，業已實施，現爲通話技能，伸張擴大，通話費，略予改正，決於十月一日實施，茲將其改正價目，規定區域，探誌於左，

錦縣—天津間，通話費，二元一角五分，呼出費，四角三分
錦縣—北平間，通話費，二元九角二分，呼出費，五角九分，至急電話費，爲普通話費之二倍云，

姦拐潛逃往何處

【黑龍江】有索殿甲者，洮南人，其出嫁之女張索氏，乳名山東丫子，於今年七月間時被其柜夥張耀臣，姦拐來江，而索殿甲隨亦尾追來江，茲於前數日間，始詢悉關品三，張弟，連同張耀臣，一併逃走，於日內即在官署控告，據聞該索氏係被其友胡青山，遣其內不承認合夥姦拐張殿甲之女，胡青山，雖經官署詳訊，但堅究竟拐往何處，以及胡青山，是否眞實，有合夥姦拐情形，尚未探悉云，

弟與兄算賬
刀砍兄嫂姪

【延吉】本埠柴禾市，有劉萬福者，年五十一歲，妻徐氏生子女各一，全家數口，端賴劉負販之盈餘聊而溫飽，劉弟萬祥，亦負販自給，昨廿五日晚八時許，萬祥突至兄處，與兄嫂核算賬目發生口角，遂成血戰武劇，萬祥持菜刀，當向其嫂頭部，連砍六刀，傷勢垂危，萬福見弟持刀行兇，一時情急，欲前奪刀，萬祥恐兄不利於已，用刀照其兄頭部，連擊三刀，腿部一刀，萬福之子女，見父母被叔砍傷，大聲疾呼救人，萬祥聞聲，遂棄其兄，返手將侄擄住向頭部用刀砍下，其侄用手一迎，將食指削落，侄女頭亦砍一刀，辛子女之傷，尚無危險鄰右聞喧嚷聲，赶至，見其全家血跡糢糊，急遽報警，將祥逮捕，轉送法院，由鄰右酌請日高吉次醫師治療，其全家傷痕，結果如何，容訪再誌，

大石頭河子警察署
被匪百名攻擊
架去官警六名

【吉林】於二十六日午後八時十五分，距敦化廿公里大石頭河子警察署，有岳營長匪約百名來襲，其中二十名入署內掠奪步槍二十九，子彈二千，架去署長等六名逃走，目下在日滿軍緊急追中，

營埠警局設保甲事務指導部
保甲費分六等赤貧者免攤

【營口】縣警務局，以保甲事務實施各項，向由該局保安股兼辦，現該局爲謀事務進展以專責成起見，特在該局，添設保甲事務指導部，以西村指導官，負責指導辦理一切，以清權限，藉謀完善，本縣警局以所屬四鄉各區保甲制度，次第實行，經過成績，亦極可觀現爲謀市內保甲制度實施起見特務所管市內，編爲永世街，二官塘，通惠門三保，着手施行，並於廿五日對於市內保甲門牌，開始訂放，以便保甲新政，早日完成云，

又訊奉天省公署，現因各縣保甲之實施，已有多日，惟不知成績如何，及各商民應攤納之戶別保甲費，亦向未規定，刻已規定繳納之辦法如下，各縣奉令後，一體厲行試辦，營口縣公署奉諭，將照章分別辦理，

甲，一等納六元，
乙，二等納四元，
丙，三等納三元，
丁，四等納二元，
戊，五等納一元，
但赤貧者，准予免納云，

施牛疫預防注射

【營口】奉天省公署實業廳以近日各縣多有牛疫發現，傳染甚速，爲謀實際預防起見，特派該廳技士西林氏等四名，攜帶藥品多種，搭車來營，由警務局派員協助之下，在市內實行牛疫預防注射，藉防傳染以待注射完畢，即赴縣屬大石橋各處，分別實施云，

商校組織參觀團

【營口】商科高級中學校，以本校高九級學生，於本年冬底，已居修業期滿，照章畢業現該校爲啓發知識，增長閱歷起見，擬由校中派員率領畢業生等，赴大連旅順參觀名勝，古蹟，商店，銀行，報館等，藉資見學，微聞該校預定十月上旬，由營出發云，

匪徒竟侵入附廓

【哈爾濱】上號大北門城壕於廿四日下午七時廿分，有自衛團副團長李樹長，率領團兵三名，正在偵崗之際，由北方突來胡匪六七名，意欲侵入，離李團長不過數武，見其行動可疑，遂大喊停住，將欲上前搜查，而匪見事機不佳，立向團兵射擊數發，一彈將李團長軍帽擊落墜地，幸免遇難，結果雙方開火，接仗數分鐘，匪勢不支，潮向北方逃竄，據報番坊署，及別動隊，立時出動追擊，因詭瞞關係，逃無蹤影現下嚴佈警網，極力搜查中云

女僕行竊後潛逃

【哈爾濱】阿什河鐵路局工務段，文廟夏共肆(三〇)奉天人，暴有蓄積，家僱用女僕王汪氏(二五)濟江人，性質刁惡，見財起意，於八月卅日，乘主人不備之際，竊取夏某國幣一千三百十元及金物拾兩，逃之夭夭，經家人發覺，遍尋無蹤，此後訪査似有逃哈市綫案，故夏某轉託其娘舅張景山追哈訪査，因李鳳林，與此女僕平素不但認識，且常在一處行走曾被碰見數次，張景山據情，將李鳳林與女僕合謀行竊嫌疑，控告於正陽警察署，該署得報遂將李鳳林逮捕，惟王汪氏事前聞風遠颺未能捕獲，現在正在追緝中云，

義倉制度實施中
安東省補助金
四万六千四百四十圓

【安東】當全滿各縣義倉制度實施，現由民政部，爲各縣義倉倉庫建設補助計，向安東省公署，送來四萬六千四百四十圓，故民政廳調査各縣之事情後，現存者謀修理改築等之方法，以此金額，向十縣分配爲補助金之交付，再各縣依此補助金，建設義倉倉庫，由今秋之收穫，最少每一畝强制蓄積八合，全省準備二百八十萬石，以備因年與其他意外，

組織棉花視察團

【海城】棉花協會支部，前會奉令爲提倡棉業進行起見，飭組織棉花視察團，當經签井主任，及宋指導員等，選拔境內關於棉業獎勵進行，最熱心者十餘名，組織視察團，已訂於十月四日，由縣出發，爲前往蓋平縣委託採種圃，視察棉作之一切云，

頒賞徵收出力人

【鐵嶺】奉天稅務監督署，以財局各人員及區村會長等，努力督催賦稅，已得之結果，超過原來之期待，亟宜嘉獎計每村公會賞二十五元，每村長賞十元，區農會所，則賞五十元，餘者均破格獎賞，已由縣署遵飭，轉令各該村會，及村會長等遵照，並隨發獎金，以故各蒙賞人員，均歡欣異常，引爲殊遇云，

青年團改選團長

【開原】本縣青年團本部，於九月二十二日，召開秋季總會，並舉行役員改選，經票選結果，前任副團長申孟綱氏，得票最多，當選爲正團長，前任常務幹事袁佩華氏，得票次多，當選爲副團長，該正副團長申袁二人，均少年英俊，兼熟日語，在縣公署內充重要職員，此番榮任團長，對於青年團之前途，當能有所發展云，

全市道路將完成

【錦州】錦州全市道路網，經計劃後，即於本年八月中旬，實施全市道路修築，由城內署各分所，及九區公所各甲，派人督工進行自開始以來，業已月餘，茲據最近之調査，全市道路，刻已相繼修成矣云，

頒到義倉積穀
規定數目三萬石

【開原】本邑縣公署，案奉省公署訓令，略謂奉民政部令規定各縣義倉積穀數目，本縣應積存之數目爲三萬石，並須務使積糧超過規定數目，不得將積穀款，濫用於政費之中，或任意貸借移作他途，均須認眞辦理等情，本邑縣當局，對於義倉積穀一事，早已令行各區村整理在案，此番奉令後，當益加嚴厲飭屬，切實遵照辦理，此後無論年景若何，我邑民之食糧問題，當無後顧之憂矣，

鐵嶺遼河架橋同盟會
發起人出席七十餘名

【鐵嶺】城西遼河架橋問題，爲奧區文化之開發，以地理的觀測，其完全爲民福增進切望實現一問題，前者此問題，在市中傳說時，滿日官民等，全表示賛成之意，官廳方面，亦對於民衆運動，表示援助態度故於廿六日午後二時，於滿鐵俱樂部，開催第一次發起人會出席者七十餘名，首由紀藤會頭，說明本問題之促進，與實現後之鐵嶺繁榮等，望日滿市民，一致協力進行，次嚴石二會長，共述說滿洲側民衆之總意，希望本問題之實現，必須達成等意，日本側有志之贊成意見，亦續出討議，至本運動機關之名稱結果，決定爲『鐵嶺遼河架橋期成同盟會』會長爲紀藤氏，委員二十名，並擬將着手進行云，

體育欄

奉天大同學院
開運動大會

本埠奉天大同學院，當茲秋高氣爽之際，興念及健全精神，寓於健全身體之格言，爰定於明—廿九日午前八時，假小河沿公共體育場，開運動大會，開項目甚多，有百米，一千五百米，二人三足，角力，四百米接力，自行車慢行競走無線電體操，籃球比賽等，該校近來頗形發展，容有學生七百餘人，想屆時莘莘學子，大顯身手，成績必有可觀焉，

育，學生亦均能振刷尚武精神各科機氣工廠，隨便參觀製造成績云，

公學堂舉行
秋季運動會

【普蘭店】本埠公學堂，每年春秋兩季，必舉行運動會，故於今逢秋季運動會時期，故於九月二十四日，聯合管內各會之普通學堂男女選手，來普舉行運動大會，是日適値祭日，而且天氣晴爽，是以運動員精神百倍，而官商各界參加者，猶極衆多，熱鬧異常，及午略事休息，午後又復繼續運動，並舉行選手之競爭，結果，優勝旗爲三十里堡第一學堂所得，及四時餘始行散會云，

美專校將舉行
體育成績比賽會

奉天美術專科學校，體育普樂，每於春秋佳日，即有體育成績比賽會之舉，一方面使學生日有進步，一方面使社會一般，對於體育，有所領悟，本屆第五次體育成績比賽會，定於十月五六日，開會地址，假小河沿公衆體育場，現在該校上下一心，正在積極籌備中，想屆時秋高氣爽，大好男兒，角逐於廣場中，爭奇鬭勝，定必風雲變色云，

工科大學
將舉行運動會

旅順新市街大白樓工科大學堂，九月廿九日午前八時，在操場舉行秋季游藝運動大會，是日天氣清爽，正宜鍛練體

營口舉行
日側市民運會

【營口】日側第九次市民運動大會，於昨日上午八時起，在滿鐵運動場舉行，場中分爲三個團體，

一，滿鐵組(綠)
二，滿洲國組(黃)
三，市中組(赤)

競技項目，共計三十五項，於晝餐時間，舉行餘興，指含有重大意義，(一)東洋與西洋，(二)東防之風雲，(四)噴火山與全世界，(五)魚燈，龍舟，及七福神，(六)黑獅子隊，(七)國家總動員等，

該會營口市中會費，各方面共募得八百元之譜，會中一切設備，非常週到，招待亦十分順調，故頗得各界來賓之好評云，

中國全運籌委公佈
女子戶外壘球規則(續)

四、擊球員擊一合法之擲球，而球觸及其身軀或衣服之任何部份者，
五、擲手已準備擲球時，擊球員由一擊球區更換至另一擊球區者，
六、裁判員宣告「擊球員登場」後，擊球員未能於一分鐘內就位者，
七、非輪及擊球者成爲跑壘員，而此錯誤發現於擲手擲球與次壘擊球員之前者，
八、接手妨碍擊球員或阻止其迎擊擲來之球者，但遇裁判員命擊球員安全進至第一壘，而原在壘上之跑壘員必須避讓時，不在此例，
九、擊球員故意阻碍傳球者，
十、擊球員故意使擲來之球觸其身軀者，(見第七條丁)
十一、「界內球」未與場員接觸前，擊着裁判員或跑壘員者但因擊球員成跑壘員而進據第一壘，原在壘上之跑壘員必須避讓時，不在此例，
十二、指導員有意阻碍傳球者，
十三、用三十五呎或四十五呎球場者，球在擲手手內而立於擲球板上時，或球擲出後尚未到達或越過本壘時，跑壘員即離開原駐之壘而前進者，但僅適用於原駐之壘未因擊球員成跑壘員而被他人所佔之時，及在裁判員命其返歸原壘前未曾被殺出局之時，

(第二節)返壘狀況，在上列各種情形之下，跑壘員返原壘之壘上時，毋須接觸中間經過之壘位，

(第三節)返壘時間，跑壘員受命返壘時，擲手應作適宜時間之等待，容其回壘，

〔罰則〕違犯本節者，跑壘員均得安全進一壘，

辛，跑壘員出局

(第一節)關於第一壘者，如遇下列情形時，跑壘員之達第一壘者應出局，

一、擊一「界內球」後，跑壘員未抵第一壘前，即爲場員持球觸及者，
二、擊一「界內球」後，跑壘員未觸第一壘前，球已被場員緊握於手中，而該場員之身軀任何部份與第一壘接觸者，
三、故意蹴踢成阻礙其本人所擊出之球者，
四、場員將球傳向第一壘時，在本壘至第一壘間距離之後半程中，跑壘員跑出壘線外三呎之範圍者，但爲避免妨礙場員接取擊出之球之動作時，不在此例，
五、在成跑壘員時，所擊出之球在未接觸場地或場員前擊中其本人之身軀或衣服，而在當初尚屬擊球員時，已有二『擊』者，
六、跑向第一壘時，其所擊之『界內球』在接觸場員前、先觸及其身軀或衣服者，

(第二節)關於第二壘第三壘及本壘者遇下列情形時，跑壘員應出局，

一、除跑壘員之身軀任何部觸及佔領之壘位者外，凡比賽進行中任何時間跑壘員爲場員手中所持之球觸着，而時着後球仍握在場員手中並未脫落者，

(註)除遇發生「被迫出局」外(見第二條第五節)凡欲在第二壘第三壘及本壘上使跑壘員出局者，必須將球追觸之，方爲有效，

兩校舉行
聯合運動會

金州公學堂南金書院，創立已共卅餘年之歷史，爲關東洲內首屈一指之公學堂，例年於金風送暑，秋高日爽之時，必舉行運動會一次，以資鍛鍊兒童身體，是亦提倡體育之一端今該校與南公學堂(即公學堡女子部)兩校聯合，定於十月一日，舉行秋季運動會，並定有種種競技，已於今日函請各機關首領及各新聞記者，屆時參觀，想時當新秋，風高日晶諸兒童必有一番振作，及時定有可觀，

營口將設立
公共運動場

【營口】吾人身體强弱，純在乎鍛鍊之如何，然鍛鍊必基於體育，是以縣公署對於民衆之運動競技大會，苦無相當場所，特囑託王內務局長，及金教育局長等，相機採購，茲有部家屯部姓之一方荒園，地勢平坦，寬闊非常，擬購作爲營市之公共體育場，以便開運動會，及競技會，刻正向地主接洽購備中，預想此公共體育場備妥時，營埠體育界必有相當進步也，

友邦僑民及生徒 舉行運動大會

【新民】本邑友邦居留民及日本尋常小學校、於二十二日會同舉行陸上運動大會、日方首領尋常小學守備隊、及友邦官民、滿方來賓、各機關各法團男女各校學生、是日午前九時、振鈴開會、升旗、唱國歌致開會詞畢、開始運動、日滿健兒、陸續入場、勇敢英姿、武烈激昂、按序運動、爭先恐後、來賓及日守備隊居留民等按照項目、亦入場運動、尋常小學校之團體操、歌聲悠揚、天眞活潑、頗爲整齊、是日天氣淸和、微風飄蕩、旌旗揭揚、觀衆擁擠、場內秩序井然、招待週到、所備獎品、隨時頒發、直至午後四時三十分、致閉會詞、由三呼萬歲聲中、始宣告閉會云、

續開治安懇談會

【朝陽鎭】駐鎭第五守備隊第一中隊隊長中山、到鎭以來個月有餘、對於治安、尤其注意、近因該隊長奉令出勤、以市面留守職責、委任在鄉軍人會隊長曾根充任、該隊長於二十四日早十時、召集日滿各機關、共三十餘滋至商務會、討論治安及警備一切、屆時開會由胡村長紀錄如後、一

(一) 由中山隊長報告、本隊長到鎭以來、對於警備工作、異常忙迫、因未續開懇談會、亦不知前野條隊長、對於警備工作、如何辦法、

(二) 由曾根隊長報告、以前警備經過一切、

(三) 由中山隊長提議、時有胡匪在山裡受傷、不敢往街市治療、時派農人來鎭購葯、速通知中西醫院及各葯房等、倘嗣後有鄉間農人購葯、詳細詰訊、以免劫匪漏網、

(四) 鎭內城壕及炮台、非常堅固、令各炮台、安設異色大電燈、每遇匪警時、即將電燈開放、以告市人皆知、

(五) 夜間禁止行人、使用電棒、違者重罰、約議十一時、始行散會云、

于縣長籌辦積穀

【合安】縣公署、現奉到省令、關於積穀事項、急待進行、是以縣長于長卿氏、及參事官於本月二十三日、招集各科局長、及農商會長、在署內會議至下午三句鐘散會、開所議決者、本年積穀、作爲積錢、若民政部之貸糧、仍令各戶還糧、建築糧倉存儲、以備荒年惟本年積穀、省定每畝八合、計每天地八升、約計國幣、一元有奇、值此不丰之年、又兼去歲災情浩大、人民原氣未復度日仍在艱窘中、積穀備荒、雖屬至上美舉、奈民力不足、擬請上憲、核減積辦、關於積穀委員會之組織各辦法、定於下禮拜、再行開會討論云云、

義倉成立 備荒無虞

【梨樹】關於辦理義倉事宜、業經縣長曲獻廷氏、諭內務局速擬辦法、以便開會解決呈准施行各節、已誌前報、茲於九月二十日、召集義倉會議、當已完全解決、覓得義倉施行辦法、登錄於左、

梨樹縣公署、謹將遵令擬具梨樹縣義倉施行辦法十二條、繕呈、鑒核、

計開

第一條 梨樹縣本倉、設於縣城西南街前警務局院內西偏隙地、建築倉庫卅五間、分保標明、分倉設於榆樹台鎭街警察署院內、建築倉庫二十五間、分保標明以資識別、

第二條 本倉穀類就一二三四九等區內徵收之、分倉就五六七八等區內徵收之、按照各區地數穀數、均能適合、

第三條 建築倉庫地基、挖深二尺、墊沙堅築之、使高出地面一尺、以免浸水、

第四條 倉庫底坐、用石塊砌高二尺、每間須留一十字風洞、牆以青磚、用沙灰彌縫、俾免潮濕、

第五條 倉頂鋪用木板、上蓋洋鐵瓦、所有窗眼、均用鐵箅並以黑油塗之、

第六條 倉頂均須留一窗、天以便通風、開際之處、加以鐵絲網、

第七條 本倉三十五間、分倉二十五間、每間容量三百石共計容受一萬八千石、

第八條 本縣各區土地、每年每畝、徵穀六合、約每晌十畝合舊量一升、

第九條 徵穀期間、每年自十一月一日起、至翌年三月末日爲限、責成村長經手、各就管內住民、按保甲牌、編制集團花戶地數、穀數清冊、依期催徵、彙總交付所屬倉庫驗收、

第十條 商工各戶、按照資本每百元出穀三升、准照時價徵集現款、

第十一條 除遵照部頒各項規定、另擬詳細辦法外、所有建築倉庫地址、徵穀數量、及期間、悉依辦本法理之、

第十二條 本辦法自呈准之日施行、

備緝救濟院糧石

【海城】縣公署、前會通飭各區警察署、爲齊各區、應攤辦救濟院糧石、近月以來、繳送者寥寥無幾、而收容犯人、日見增多、頗有斷炊之虞、令仰各署長、得選派委員、嚴催送繳、以資接濟云、

漢解 日本口語文法講義〔九〕

裕振民 編述　柳龍光 校正

1. 指ノ爪ヲ長ク伸シテ置ク時ハ黑イ垢ガタマリマス
【指甲長長的時候存着黑垢。】

2. 草ノ中デ蟲ガイイ聲ヲ出シテ鳴イテ居マス。【蟲在草裡叫出好聽的聲音】

3. 私ハ獸ノ王樣ダ、ダカラミンナガ私ヲ怖ガッテヰル。
【我是獸王、所以大家怕我。】

4. 空ハ晴レマシタ、シカシ風ハマダ止ミマセン。【天晴了、可是風還沒住。】

5. アレアレ斬リ合ヒガ始マリマシタ、人ガハネ廻リマス、刀ガ光リマス。見テヰル人ハ皆「ウマイ、ウマイ」ト褒メテヰマス。
【呀！殺起戰來了、人是亂跳、刀是閃光、看的人都喝采叫…「好好。」】

6. 霜ガ下リタ、寒イ花畑ノ中ハ木モ草モ枯レ萎ンデヰマスガ、水仙バカリハ霜モ氷モ風モ怖レナイデ青イ葉ヲ伸シテ眞白ナ綺麗ナ花ヲ開イテヰマス。【下了霜、寒冷的花園裏草木都枯萎了、然而只有水仙花霜氷風都不怕、還展着青葉、開着潔白美麗的花。】

○文章之主成分　主語・說明語・客語・補足語

文章結構之主要成分不外主語・說明語・客語・補足語四種。主語及說

匪殺農民八名 復綁女票三口

【新民】本邑四區轄界梁家燒鍋村、於月之二十二日、有匪首金生等率羽黨百餘名、闖入該村、與村民搏戰、奈民心不同、遂敗北潛逃、該匪入村後任意搶掠、擊斃農民梁太長等八名、復將王姓之房屋焚燒十餘間、並將梁太長之兒媳某氏、並該村東頭某姓少婦、及十八歲之幼女共三名、一併綁去潛逃、縣當局派隊跟踪追勦云、

挖窟强盜 搶去破袂袍

【泰安鎭】本鎭西大街路北住戶門某者、年將耳順、只有一子年十三歲、實於昨廿二日下午十二時許、有智匪二人、挖窟而闖入室內、持槍對趙某胸部索洋、正在生死之際、前鄰陳近德之厨夫、王琴者年廿餘歲、適從大瀉、突聞門某大喊救人、該氏聞喊之下、手持菜刀、奮不顧身、大喊有匪、陳近德聞喊之下、急喚醒徒的多人、並另其子陳廣昌、赴警察署報告、李署長聞匪警、即帶多人抓獲、匪人早已逃去、結果搶去破袂袍一件云、

金合社開成立會

【望奎】本縣金融合作社、自籌備設立以來、諸般事務進行頗急、頃因奉到財政部之許可、業已正式成立、於本月十四日午後一時、假縣公署官舍開成立大會、除縣長參事官臨席外、計到社員四十餘名、均係對於地方、金融具有非常熱心者、首由關根理事、宣布開會宗旨、次選舉社長監事、及評議員等、議案、計被選者、社長爲張錫嘏、監事爲劉榮等三名、評議員爲魏錫武等六名至四時散會云、

欺兄覇嫂變賣髮妻

【海陽鎭】臨榆縣第一區海陽鎭、西街住戶、馬俊廷之妻馬胡氏、與馬俊廷之族弟馬景長、通姦數年、而馬俊廷甘戴綠巾、馬胡氏之胞弟胡殿文、亦幫吃其胞姐之肥油、故此均作掩耳盜鈴、馬景長之髮妻、容貌醜陋、竟被淫婦、從中調唆、將其髮妻託媒賣與某人、得洋若鉅、並將祖遺之產地數十畝、擅自出售、所得之欵、掃數捕助馬胡氏、而馬俊廷之子馬樹田、不知飲水思源、竟視馬景長爲肉中刺眼中釘、因其母與景長、晝則同棹而食、夜則同榻而眠、實無可忍、竟於本月廿一日上午九時、將馬景長捆獲飽以老拳、其母見子痛打情人向前責罵、其子怒氣沖天、復將其母按倒、拳脚交加、適其舅父胡殿文赶到、加入戰團、竟將馬樹田打跑、旋經鄰人勸解、一場風波、方告平息、詳情經過、容訪再誌云

刁民放賴 以妻訛人

【開魯】本邑西街路北、迎戶趙秀亭者、向搗糧把、往往買空賣空、藉得厚利、然趙某品既不良、心術腹惡、前存黃豆一國、經糧經紀劉玉成揚四二人、介紹出賣、以一元二毛作價、當日下午豆行漸漲二分、趙某頓起昧良之念、然因錢已收下、無法返悔、因有經紀錢三元、堅不承認、經紀劉某與之理論、趙某唆其妻出而罵人、上前與經紀打仗、趙某反云人打其妻、將糧經紀劉玉成、毒打一陣、後經行路人出而說合、始行了解云、

李署長活抓大盜

【通遼】邑東大林鎭、前被匪襲危而復安、經李學友署長、躬率士兵隊長、拚命迎擊、幾經抵抗、五小時之久、未待日軍到鎭、將衆匪已擊退、皆李氏親臨陣前振起士兵、不避彈雨、冒矢當先之所致也、突於月之十二日、李氏在該鎭、見有形跡可疑者三人、尾跟其上火車、幸有士兵認識、確係匪首長江、樂宇、吃的寬等三大盜、李署長巧用良謀、躬親活擒巨盜、長江、隨從士兵、齊至匪前、三匪內一開槍者、被李氏活抓、開長江久在通境、盤据三四年、擊斃防疫官、及破饗家劫車、姦殺淫虜、全境痛恨、今竟被獲、於二十四日、經五署押送來城、交縣公署、市民聞訊、爭先遙看、莫不稱快云、

教練所招考警士

【遼中】本邑警察教練所、本年夏季學警、目下已將卒業各歸各區服務、其秋季班次、業經當局許可、全班學警六十名、悉爲考試錄用、以補從前改組、行政警察不足之六十缺額、除通令外、榜示招考後、其應試報名者、未足一週之間報名者、竟達三百名之多、報名應試者、約三分之二、爲初中畢業資格、三分之一、爲與初中畢業資格同等學力者、距截止之期、尙有十數餘日之久應試復有幾何、尙難逆料、滿洲建國未二年之久、警察進化竟有如此驚人之迅速、實我國基礎穩健之表示云、

開警備聯絡會議

【安東】安東定例舉行之各機關警備聯絡會議、因民政部呂大臣來安視查、因而延期、茲該警備會議、乃於廿五日上午十一時、假七道溝安東旅館繼續舉行、由富田憲兵分隊長及其他各機關首領協商一切云

舉行淸潔大檢查

【盤山】本縣警務當局、現爲施行檢查秋季淸潔、以重衛生起見、乃令城廂警察署長楊國榮、遵照舉行、該署長於九月十六日、招集城內商農各戶開會、屆時並有和田指導官蒞場指導、茲將會議事項、分誌於下、(一)房屋內外及厨房厠所等處、須澈潔掃除、而厨房厠所並以石灰散佈其上、(二)傢具寢具蓆子等、須晒數小時、以重衛生、(三)通衢道路、除防衛生夫掃除外、其臨各家門首者、須自行掃除之、(四)特別官署、及各公舘、須競爲倡率、以爲民師、以上淸潔地點、將城內分爲四個地區、每區派警一名指導、於月之廿一二等三日、由署長率警按區檢查、至縣城河南、於廿六日舉行、(因二十二四五等日)警務廳長到縣視查、至下午三時始閉會云、

唐山公安局長易人

【唐山】特種公安局長于錫藩、奉令調省 于於事前、即赴天津、所有局務、暫由督察長代拆代行、昨十九日于由津電告囑 交代公安局事務與新任局長、至續警所長兼職、是否同時卸去、尙無一定、至新任局長呂良忱、現已由保動身來唐、不久即到唐接事云、

略談植物体内分泌素之秘密

切勿看輕斯文！

病體、衰體、虛弱體等 基本的恢復作用之公開發表

三大作用之解剖

體重增加 血液增加 體力旺溢

切勿作廣告看 讀本文者其深思之

本文以斯種形式發表。讀者目爲宣傳廣告而忽視之、殊不知本文內容、確爲眞實詳盡之記事也。夫世間珍奇之發明、苟斬而不宣傳其方法、將無以救濟世人無已、乃以廣告形式發表、然而文章內容、畢竟是忠實眞摯之報告、

著者 藥學士 宇知山唯一氏

本文作者宇知山先生、於帝大畢業後、留洋十數年、獲得科學博士、之一篤學也、該氏執筆草本文、非供廣告宣傳之目的、蓋寓意於治病報國爲『揭載係介紹』

並將生兎消化之傳說

此雖古代奇談想亦斷非虛語

此事乃古代奇談之一、昔有一旅客路經山中、目擊巨蛇搏一大兎、張口吞噬之旅客意想蛇軀渺小、吞食此兎後、其將大腹膨脹、勢難舉步、必突爾時巨蛇徐徐嚼食附近青草、俄頃蛇腹之兎、逐漸消化、而大蛇則安謐如常、蜿蜒行去。

顧此驚詫

之旅客、折取該蛇嚼餘青草、持之歸家製成『食痞』之靈葯云云……此種奇談、是乃在舊時代中演成之怪談、亦捏造之傳說也。然而現在確有消化獸肉作用之植物汁。——即所謂灣台名產『萬壽瓜』是。

萬壽瓜

果實之汁、若將牛肉魚肉浸於其中振盪之、則固體之肉、逐漸柔化、是可證明絕非虛語狂言、人人均能嘗試也。

人雖高倡科學萬能。然地上植物繁夥、未經其實驗者尙多、個中自不能不有如古昔奇談之無名異草亦不能不能謂斷無消化獸肉之草。若以學理言之、蛋白分解之成分、更是植物汁液。

植物內分泌素之時代到來矣！

運來

所謂內分泌素之名稱、已成時代之流行語、至其眞意、大抵一般人誤解者居多。例如謂『彼寡婦內分泌素(精力)旺盛、故不能不再醮』此等祇以性內分泌素認爲即完全內分泌素之意味、外行人士、遂解內分泌素之功能。此乃最大錯誤！蓋內分泌素、人類與動物之長成及其生活根源、莫不皆賴其內分泌作用、而內分泌作用即內分泌素也、自然、生殖機能、亦爲內分泌素、如此事實、或即引起世人之注目、

年青力壯

筋肉結實、體健無病者、雖有營養睡眠不足或各種不攝養之事實、亦絕無不良影響、一言以蔽之、體强故也。然由內部觀之、係內分泌旺盛、亦即內分泌素充實故也。是以

內分泌素

充實之身體、不必服用藥品或滋養劑、蓋勿論其因先天的後天的呈現病衰、衰老、暈眩、慢性胃腸病、逐日消瘦之結核性病者、對此等人若補給以人工之內分泌素、定能身體充實興奮。凡人工的或其他之內分泌素、充實體內、其肉體與精神、立時即見卓效、故前述之疾病、可迅速解消。

植物內分

泌素與動物內分泌素、表面似有區別、其實植物中即含有極佳之動物內分泌素。故昭和十年四月發行之報紙上載大阪朝日四月十六日新聞記事中、有海帶菜內分泌素、大阪每日新聞四月卅日有『大豆中發現女性內分泌素』一文、而四月廿七日東京新聞亦載有同樣之記事尤其後者係美國亞廉教授之大發現、該氏曾被表將豪所抽出之內分泌素、可治不姙症之患者。

世人對此

極爲注目、但僅知何對於日本微生物研究所發表之植物內分泌素活用劑『新瘳機』、作等閑視歟？殊不知此藥含有堪稱賦活人體內分泌素之性能、蓋其能自頂至踵之衰弱細胞、予以能動的活躍的內分泌素、故若服本藥、全身凡有之機能、咸呈脈脈活躍之狀、如以此藥比較局部應用之內分泌素劑、益足徵信此藥爲珍貴藥品、以其能應用於一切病軀衰弱體故也。

一年感謝函達七千名……

僅根據此項正確反應之報告、亦足徵本藥是世界之珍品、任何人駕臨敝所皆可一覽此感謝函、

新瘳機爲

現在各大學教授與理農工醫藥各科博士參加之下苦心孤詣、研究完成、現已製出錠型及粉狀兩種、至若前記題目所云三大作用之增進、亦無待贅言、若夫內分泌素旣已充實、當然各機能活躍矣。儘植物內分泌素、作用甚微。惟其量與普通世間藥劑相埒、間混合酵母等爲添加藥。然而思聯買單獨之酵母劑『和菲劑伊斯特劑』亦難如本藥之效益卓著也、是以本藥又能促進消化作用、使消化機能活躍、今更有一大利益、即於各瓶皆添附免費之檢尿試驗券一紙。

購者注意

定價 裝三百六十錠、一月量、價金一圓五角、實惠瓶有三圓九圓兩種、分錠型與粉狀者、此外尙有小兒用之『兒童瘳機』

全國藥房皆有出賣但植物內分泌素藥、祇有『新瘳機』、故當藥房勸用代藥、即拒絕之、「本藥絕對無代藥」。

直接 希望由創製本舖送藥者、以明信片一枚報名、便可不取送費、用郵局貨到交欵辦法、急送完全品、創造本舖東京小石川關口大瀧側一一〇日本微生物研究所。

大阪商船出帆

●往開門司神戶大阪（上午十時開）
▲西亞得爾丸 九月三十日
▲烏拉爾丸 十月一日
▲哈爾濱丸 十月二日
▲熱河丸 十月三日
●開往天津
▲志摩丸 十月五日
●基隆高雄
▲中華丸 九月三十日
●開往橫濱
▲朝熊丸 九月廿九日
▲日東丸 十月五日
船票發售處 滿鐵沿線各站及各埠日本國際觀光局
▲車船連運票（往復票火車減二成輪船減一成）通用期限兩個月大連門司神戶間船票買往復票價減二成通用期限參個月
▲專屬貨物代辦處 各地國際運輸株式會社
大阪商船株式會社 大連支店 奉天事務所 奉天浪速通二六

惠通行出帆

●開往芝罘威仁
▲利通號 九月廿九日
●開往青島
▲神愛號 月 日
●開往門司宇品今治尾道
▲照國號 九月廿九日
●開往安東
▲神祐號 九月三十日
●開往秦皇島
▲裕神號 月 日
電話一一八·三八五二 惠通行

阿波共同汽船出帆

●開往芝罘威海衛青島
▲十六共同丸 月 日
●開往天津
▲長山丸 十月三日
●開往仁川鎭南浦
▲長山丸 十月三日
●開往芝罘威海衛仁川
▲卅六共同丸 十月三日
大連市山縣通 電話五〇〇一 六九九一
阿波共同汽船會社 大連支店

大連汽船出帆

●青島上海行（上午十一時開）
▲奉天丸 十月一日
▲青島丸 十月十日
●天津行
▲天津丸 月 日
●基隆高雄行
▲山西丸 九月廿九日
●新瀉伏木敦賀行
▲河北丸 九月三十日
●開往龍口
▲龍平丸 月 日
●北鮮行
▲遼河丸 月 日
●開往鎭南浦
▲日東丸 十月二日
大連汽船株式會社
芝罘威海衛淸津雄基船票發售處
日本國際觀光局奉天分局 日電二三九一四 二八六三
大和旅館出張所【日電四六一一】
全城內分所【日電三五〇三】
哈爾濱新京各地日本觀光局

田邊 秘藥 靑春之泉

產業與經濟

孫財政部大臣渡日
視察日本後經北鮮回奉

孫財政部大臣之赴日本視察已誌前報、茲聞其日程及隨員如左、

九月廿九日、午前七時由京出發、
仝　卅日、釜山、下關、
十月一日、東京、
仝　九日、日光、
仝　十四日、箱根、小田原
仝　十七日、名古屋、宇治山田、
仝　十九日、奈良、桃山、京都、
廿二日、大阪、
廿四日、神戶、宮島、
廿六日、別府、
十月廿八日、下關、
廿九日、釜山、京城、
卅一日、輸城、清津、羅津、雄基、
十一月一日、南陽、圖們、
二日午後九時五分到新京

隨員、財政部稅務司長　星野直樹
財政部理事官　徐尚志
財政部事務官　今里進二
財政部事務官　崔正儒
濱江稅務監督署理稅官　岡田四部
財政部屬官　山田新一
向上　驛田幸次郎
同上　會廣富

日本埃及
貿易交涉

【大阪二十八日發】日本埃及貿易協會、及日埃貿易關係團體、二十七日午後三時、在綿業會館開協議會、關於埃及政府設定之四成匯保証稅、指摘其措置不當、決議要求取消附加稅、・業者日本埃及之通商條約廢棄、今次對綿織布衛生衣及絹織物等、賦課從價日成之附加稅、是違背最惠國條欵規定、日本政府要求取銷附加稅以謀條約之改訂云、

滿鐵開拓平津經濟
增派各地駐在員

【大連】滿鐵爲調查產業經濟狀態起見、曩在多倫、決定設置北平事務所駐在員、以二十六日社報、發表以渡邊乙次氏常駐員、近更在綏遠省及歸化城設置駐在員、向來滿鐵爲華北經濟調查之機關、設立北平事務所、近在天津開設事務所、同時擴充調查機關、謀邊境經濟產業事情之明瞭、

日本澳大利會商
自來星期再開會商

【東京二十七日發】關於日本澳大利之新通商條約、兩國代表者開開第一次會合、期待會商之前途、然其後澳大利通商條約大臣、喀列特、參列英國皇帝陛下御即位二十五週年式典、會商呈停頓狀態、今次日本政府之督促奏功、澳大利政府、自來星期再開會商、已由村井悉泥尼總領事通告矣、

鐵路愛護村增收
羊種五百頭分配各地

【新京】鐵路總局、已對鐵路愛護村分配大麥小麥大豆種子、謀品質之改良、本年度分配之大豆種子二十四萬廻、濱北綫、賓、北黑綫各愛護村、約達七一二〇戶、現在已入收穫期、自二十三日起、約二週間之豫定、實施調査、結果、十月下旬可判明、再說去年之刈穫成績、每一反最上一石三斗三升、最低九斗三升、平均一石一斗二升九合、此在來收穫、呈一成二分五厘之增收、成績甚好、更於十一月間分配羊種五百頭云、

滿洲之運河問題
渾河運河案之再檢討（４）

又奉天商工會議所小冊子介紹之一案、撫順、營口運河實行案所謂平地說、對此又有山麓案、此係栗原惠三氏主張、共後奉天移民補導協會萩原昌彥氏、關於水利問題有一致意見、萩原氏已發起滿洲興業運河期成同盟會、

按山麓說、由鐵嶺引用遼河、並行滿鐵線路東方、開鑿運河、沿鐵道東側山麓開鑿之、則爲技術上之一說、實與滿鐵栗原氏主張無異、茲平地說與山麓說果以何爲可？共係技術上之案件、須俟專門技術家之研究、平地說在前小冊子中已爲介紹、後再錄出以供參考、茲關於山麓說陳述如次、

山麓說、由鐵嶺附近、引遼河之水沿滿鐵東側山脈通山麓南下、通過奉天東陵附近撫順奉天之間、經煙台、遼陽、鞍山、至於營口、對於斯說、奉天鐵西工業地區之有志者、表示反對之意見、然亦無反對之必要、假令山麓說爲可以、不通過工業地區之時、亦必以支流滿通與工業地域連絡、該運河決不能忽視奉天之工業地、原來奉天人士之運河論提倡者、全係工業地區發展策故也、

・・・・山麓說之概要

由麓說之利益、第一有水力電氣之發電、考察工事費上、隨開門按近水準、以人工謀提高、倘平地時需要土工費、故山麓之利用爲最利益、且山麓之土質甚良、保持費不多、工事所要之石材亦容易、對此山麓說之不利說、水路由山不能成直綫化、從其距離甚遠、由大船之運行上、不便素多、山地之工事與平地之工事之費用、由地未必爲廉價、寧土工費平地之份爲廉價、又依據由麓說、於鐵嶺附近、滿鐵綫由西向東要一交叉、次在東陵附近奉吉綫由北向南、更撫順綫安奉綫各一所、又鞍山附近滿鐵本綫由東向西交叉、則共需設交叉、此爲費用巨多之點、再說渾河太子河等、亦呈直角交叉、技術上不免困難、余對栗原氏直接質問本案、氏說要在於開發滿洲之水利、氏爲水利三位論者、其所發展要爲慎重之態度、

・・・・栗原說之概要

灌漑、發電、運河共以水路爲必要、倘兼營之水利爲三位一體、則松花江、遼河屬於三位一體、營口撫順間、運河中灌漑必要之耕地達百萬町步、該流域之水、爲遼河渾河太子河、每秒得八百立方米、依該水力、船舶之通行亦爲自由、又依於落差水力電氣之發生、爲期待之案件、則因南滿地方貯水池之築造、治水及米作上之効果甚大、又日本移民、與水利之關係之深刻、亦須考慮、

鐵嶺營口間之高低、爲六十米、其距離三百粁、高低爲五千分之一、傾斜度倘流水大量之時、水運甚大、以七萬分之一、水路內必設定階段、而水路豫定、於煙台煤礦附近、漸離平地、遠於丘陵、地質甚硬、地形呈複雜、土木工事亦困難、遙望西方、有拔海三六米之谷、故設定二十二米之落差、假定有效、落差二十一米、以每秒八百立方米水量、發電十四萬二千基羅瓦特、於鞍山製鋼所東方半里八卦溝十三米之（高低）落差有效而發電可能爲八萬七千基羅瓦特、按鞍山之地、水力缺少、然倘利用南方八百米之大河、特來惠水之鞍山、由鞍山過平野、北部望見牛莊城、而合流於大遼河、此時有效高低（落差）二十六米、電力得十七萬五千基羅瓦特、該水發電、須考慮海溝之關係等、

按營口爲天日塩之集散地、大石鑛之菱苦土鑛床有世界第一之鑛量、由菱苦土鑛以電力生產金屬鎂、而以道流電解得金屬鎂、該電力倘使用超輕金屬鎂、給原料產地、得水電煤炭天日塩之多量生產、工業亦堪屬望、而電力不足之時、亦案貯水地（鐵嶺貯水池）有剛產發電二十五萬基羅瓦特、鞍河青龍河有三十四萬基羅瓦特之發電力、故對大連送電亦爲可能、則無金陳事業上、當無困難、

鮮米收穫豫想

【京城二十八日】朝鮮總督府發表、第一次鮮米收穫豫想額、達一千七百八十萬五千石比前年實行增加六分六厘、

草市興隆狀況

【清源】縣屬四區草市村、地面遼濶、農產豐富、但事變以來、受胡匪擾亂、人民逃避者、實屬不少、街市凋零、不堪目視、去冬施行歸屯制、經該當地官署、極力維持治安、整頓舊街道、另闢新街基、附近各小村民、統歸該一總村、僞房倒毀者、從新補修、且陸續增加新舍甚多、人民亦因之增加、現在該村、街市之繁盛、商業之發達、較前尤爲繁盛云、

滿洲國木材政策
北安鎮森林事務所之方針

【齊齊哈爾】滿洲國政府、在全滿國有林中、選定二十三區、於康德二年度採伐木量、決定四百五十萬石、北安鎮森林事務所、自十一月、在管內訥河流域採伐八萬石、縣木所長、以現在至廢止個人採伐爲集團採伐、組織組合、以任採伐、而採伐之際、民政部以由林警察隊任現地警備、以明示具體案矣、

新京附近之木材界薄小

最近之滿洲木材界、其工事正面終了、新京附近之材料、大率用京圖綫方面之白松紅松最近敦化方面之供給地消費地、南下原木、漸呈減少、現在新京存貨有四萬石、市價强昂、白松品稀少、代用紅松、其市價與滿洲國集團採伐制先卯提高矣、

奉天全省之稅收豫想
一年三千万元

滿洲國各種國稅稅法、最近改正新稅率、比較舊稅率、平均增高三成、奉天全省一年之稅收、豫想額、比國幣二千萬元、增收一千萬元、達總額三千萬元、

海城縣騰鰲堡請設中銀出張所

海城縣八區騰鰲堡、商業甚爲繁華、並無金融機關之設備、該地商工農各會、對此向奉天省署申請設立中央銀行出張所云、

丁實業部大臣初次巡視安東

【安東】實業部大臣丁鑑修爲初次巡視、預定於十月一日午後五時十分、由奉天來安、二日視察森林事務所及省公署後、乘三日午前十一時發之車光歸京云、

昕昌號生意歇業

【旅順】東町昕昌號、集資五千餘元、開設雜貨舖、十有餘載、執事呂永堂山東人、因生意賠累自去歲停止歇業、共計內外欠債一萬三千元、呂某長支八千餘元、僅籌四千元償還外債、可謂吝心坑人矣、

日澳通商條約日本之對策

【東京二十七日】停頓中之日澳會商、來星期再開、帝國之根本對策如左、

一、日澳貿易、我國之輸入去年度達一億九千七百萬圓、輸出僅爲六千五百萬圓之一方的貿易、爲調節起見、對我輸出之絹絲綿織布傢具等商品、要求關稅低下、

一、澳大利要求澳大利羊毛負稅、雖不能在條約上確紀、實際上我方工業、澳大利羊毛之有無、最爲重大、倘不成立羊毛工業之關稅政策、影響甚大、

一、新通商條約、最惠國條欵之約文期確保要求、

一、航海及日本人之入國居住、無綫電話問題、通商事項派遣後討論之、

新糧登市

【通化】今歲[illegible]成、有五六分之希望、雖近河及窪地受有損害、然較去歲年景、未必減收、惟民間因受胡匪之害、又受金錢之逼迫、急於收割成熟之新糧、以資糊口、而希易得金錢、以買物品近日登市者、粳米三元、包米一元五六角、小麥二元四五角、大麥一元二三角云、

【清原】我縣新糧登市已誌本報、而近日來、因受新糧之接濟、糧價愈行低落、如大米四元、落到三元五角、秋米由二元五角、落到二元、小米三元三角、落三元、將來新糧愈多、糧價勢必賤云、

各縣報成立備荒委員會

奉天省公署、前者鑒于各縣災患頻仍、爲救濟一般罹災人民、計會令各縣成立備荒委員會、各縣奉令後、當即着手籌備、現均紛紛成立、計成立之縣份、有營口、海城、遼陽、鐵嶺等數縣、昨已向省公呈報備案云、

市商會派員商洽入國者免用指押

奉天市商會於二十七日通知各商云、查現在各警署、發給入國証明書、凡屬商民、如因事欲出國境者、須先向本管警所聲明事實、按照規定手續辦法、領取証明書、如有由國外欲入國境回柜者、須先由本柜到本管警所聲明事實、亦按手續領取証明書、但因本人應用有指押一節、本會因在國外室碍難行、業經派員與警廳商榷妥協、允予免用、合函通知各商號、一体知照特此通知云、

命各縣盡力提倡副業

奉天省公署民政廳、現以值此農村經濟枯竭之際、對于農村[illegible]業、[illegible]提倡、藉資挽回農村經濟之[illegible]、已于昨通令各縣、轉飭各村、責成各村長、盡力提倡云、

鐵路局舉辦投炭競技

奉天鐵路局、現定十月十二日午前九時起、在皇姑屯機務段、舉行模型火室投炭競技、凡各機務段、須選拔司爐或爐夫中一名、機役中一名、合計二名、爲模型火室投炭之選手、對于優秀者、授與賞品、已于昨通令各機務段遵照云、

植產信託公司開辦

【洮南】洮屬十餘縣、日滿植產信託公司、經董耀廷操辦數月、始告成立、於九月間、總公司派員三位來洮、幫助董處長辦事、並請出夏俊卿爲副處長、各股主任、均委任有人、於九月二十日開辦、凹民有抵押品者、可以借欵、地方有此機關、錢法可望活動云、

上海標金市況

由天津到來現金貨三千條、標金、大德成、福興永賣、滙豐收買、後滙外國銀行賣弗、

東京股份市況

	廿八日	廿九日
新京	閉市 一五九五	開市 一五九三
新鐘	一一七六	一二七〇
日產	八二九	八四六
日魯	五七二	五六二
安數		萬

行市　廿八日
條銀金標

倫敦銀現行	二九片一六分五
仝遠卯	二九片一六分五
紐約現行	六五仙八分三
孟買銀塊銀行	六七留比一六分五

上海標金（午前）

開市	八八五圓〇	大價	八八七圓六
下市	八八四圓四	小價	八八〇圓四
午後開行	圓		

中外匯兌

（午前）

美匯兌	四弗九一圓八分三
美日匯兌	二八弗八七圓
日美匯賣	二八弗一六分三
日美匯買	二八弗一六分一
美國上海匯	三八海二五仙
上海市匯賣	一三二圓二分一
上海市匯買	一三二圓二分一
上海匯賣	三八弗一六分一
上海匯買	三八弗一六分三
上海英匯賣	一先六片一八分五
上海英匯買	一先六片一六分二

（午後）

英美匯兌	……弗……仙
美日匯兌	……弗……仙
日美匯賣	……弗……仙
日美匯買	……弗……仙
美國上海匯	……弗……仙
上海東滿賣	一三二圓二分一
上海東滿買	一三二圓二分一
上海海匯賣	三八弗一六分一
上海海匯買	三八弗一六分三
上海英匯賣	一先六片一八分五
上海英匯買	一先六片一六分一
奉天城內匯兌	
●國幣匯上海	一、三二七
●國幣匯申鈔	……
●現洋票匯天津	一、三三七

●大連匯上海（午前）	九七圓一〇　九七圓三〇　九七圓九〇
大連匯烟台（午後）	九八圓三〇　九七圓七〇　九七圓九〇
安東匯滿上海	一三二圓五〇
金票換現大洋	一、〇〇〇
鈔票換現大洋	一、三五〇
中交票換匯現洋	一、三四五

各地錢鈔

奉天

●日站金票對國幣

	午前	午後
開行	……	……
下市	……	……
大價	……	……
小價	……	……
安數	千	萬

●全國幣對金票現行

九點	一〇〇〇〇	一點	一〇〇〇〇
十點	一〇〇〇〇	二點	一〇〇〇〇
十二點	一〇〇〇〇	三點	一〇〇〇〇

●鈔票對國幣開行

	午前	午後
開行	一三六〇〇	一三五〇〇
下市	一三五五〇	一三五二〇
大價	一三六二〇	一三五二〇
小價	一三五三〇	一三四八〇
安數	一七萬	六萬

●同現行

九點	一三六三〇	一點	一三五〇〇
十點	一三六二〇	二點	一三五一五
十二點	一三五六〇	三點	一三五二五

大連

●鈔票對金票（近卯）

	午前	午後
開行	一三五七五	一三四九〇
下市	一三五四五	一三五二〇
大價	一三六三五	一三五二〇
小價	一三五三〇	一三四七〇
安數	三三六萬	一三〇萬
開行	……	……
下市	……	……
大價	……	……
小價	……	……
安數	萬	萬

●同現行（一千）

		（午後）	
九點	一三六二〇	一點	一三五二〇
十點	一三五四五	二點	一三四八〇
十二點	一三五四五	三點	一三五二五
●鈔票對小洋票現行			一〇八五〇
●對現鈔票現洋行			一一三九〇

安東

●國幣換金票

	午前	午後
近卯開	……	……
同下市	……	……
遠卯開	……	……
下市	……	……

開原

●金票對國幣現行

（午前）		（午後）	
九點	一〇〇〇〇	一點	一〇〇〇〇
十點	一〇〇〇〇	二點	一〇〇〇〇
十二點	一〇〇〇〇	三點	一〇〇〇〇

新京

	（午前）	午後
●鈔票對金票	……	一三六〇〇
●國幣對金票	……	一〇〇〇〇
●幣對鈔票	……	七三八〇
鈔票對金票		一三四九〇
現洋票對金票		一〇〇〇〇
國幣對鈔票		七四〇〇

哈埠

●國幣對金票

（午前）		（午後）	
十點	一〇〇〇〇	二點	一〇〇〇〇
十二點	一〇〇〇〇	一點	一〇〇〇〇

各地豆糧

奉天市豆糧行

大豆	一、四五〇	糜子	〇、八〇〇
豆餅	一、七〇〇	稻子	一、四〇〇
豆油	一、七〇〇	大麥	〇、八〇〇
白小豆	一、五五〇	小麥	一、五〇〇
紅小豆	一、三〇〇	高粱	一、三〇〇
花小豆	一、二五〇	包米	一、二〇〇
吉豆	一、七〇〇	粳米	二、六〇〇
合豆	一、〇〇〇	元米	二、〇〇〇
青豆	一、五〇〇	小米	二、四〇〇
蘇豆	一、三八〇	江米	二、四〇〇
爾豆	一、〇〇〇	勝米	二、二〇〇
粳子	一、〇〇〇	稻米	三、四〇〇
谷子	一、三〇〇	線米	一、七〇〇
蘇子	〇、五〇〇	赫米	一、六〇〇
		芝麻	二、七〇〇

大連

大豆（一百斤）鈔票價

	午前	午後
現帶袋	四一九	四一八
不帶袋	……	……
九月底	四二八	四〇三
十月底	四〇九	三九七
十一月底	四〇三	三九八
十二月底	四〇四	四〇一
一月底	四〇六	……

●豆餅（一塊）（鈔票價）

	午前（開行）	午後（開行）
現行	一三六五	一三六五
十月半	一三五〇	……
十一月半	……	……
十二月半	……	一二六〇
一月半	……	一二六〇
二月半	……	……

●豆油（一箱）（鈔票價）

	午前（開行）	午後（開行）
現行	……	……
十月半	一二七〇	一二八〇
二月半	……	……

●高粱（百斤鈔票價）

	午前（開行）	午後（開行）
現行	……	……
九月底	三〇六	二八二
十月底	二八〇	……
十一月底	二七七	……
十二月底	二七三	二七五
一月底	二七二	……

●大連麻袋（一枚金票價）

現貨	三五〇	……
九月底	……	……
十月底	……	……
安數	萬	

新京

大豆一石鈔票價

	午前	午後
現行	……	……
九月底	……	……
十月底	……	……
安數	萬	萬

●高粱一石（鈔票價）

	午前（開行）	午後（開行）
現行	……	……
九月底	……	……
十月底	……	……
十一月底	……	……

哈埠

大豆壹市特價國幣 午前開行 午後開行

	午前	午後
現行	……	……
七月半	……	……
八月半	……	……
九月半	……	……
九月半	〇九八〇	〇九七〇
十月半	〇九四〇	……
十一月半	〇九五〇	〇九三五

小麥（仝上）

	午前（開行）	午後（開行）
九月半	一三一〇	……
十月半	一三四〇	一三三〇
十一月半	一三九〇	一三七五

國外商品

●美國棉花（圓）二十五

十月卯	一〇仙四三
十二月卯	一〇仙四五
十二月卯	一〇仙四八
一月卯	一〇仙五七
二月卯	一〇仙四三
三月卯	一〇仙六九
現行	一〇仙七五

●印度棉花（圓）二十錢（漲）

卜羅吉印	一二〇五 留比
沃課吉印	一八〇六 留比
高[illegible]印	一四〇 留比

大阪棉花　近卯五八六五
大阪三品棉絲　遠卯五七七五（壹梱）票價

	午前（開行）	午後（開行）
九月底	一九七四〇	……
十月底	一九七一〇	……
十一月底	一九六一〇	……
十二月底	一九五六〇	……
一月底	一九六一〇	……
三月大阪	一九五一〇	……
綿花現行	……	……

龍	六三〇	鵝鳥	六一〇〇
軍人	七二〇	綿南	一九六〇
顛倫	四八〇	福助	二〇二〇
●白米橫濱近卯	八八三	現貨	八七〇
午後遠卯	……	遠卯	八八六
●神戶豆餅近卯	四三〇	現貨	……
豆粕	〇五	遠卯	三九六　三九八

妻……郎君！儞的身體當加保養請儞每晨喝幾盃吧！
夫……是的 我從此便要喝葡萄酒了

補血強壯
赤玉牌葡萄酒

18

奉天警務廳化驗
瀋陽警務廳註冊
家庭常備聖藥
老君丹
本城外埠各縣鎮均有代售處

主治
男女內外兩科。流行時疫。吐瀉
赤痢。胃病。肺病。吐血。頭眩。
婦女。經血病。
小兒。急慢驚風。食積。擁疹。
大瓶大洋五元　小瓶大洋三元
大袋大洋五角　小袋大洋三角
本局備有詳細說明書函索即寄
奉天商埠地一經路來鮮里
老君丹藥局總批發處

Asthmolysin
世界的喘息治療劑
艾司摩列星
德國伯林喘息專門醫院長瓦意斯博士發明
本劑係以副腎及腦下垂體抽出液即內分泌腺賀爾蒙爲主成分製成、而直作用於喘息發作之根源、與以挽救、奏効顯著、一回注射豫防喘息發作、但不含麻醉藥決無副作用、連用亦不致成習慣、誠爲最理想最安全之治喘劑也
另有吸入藥、療法簡易、有與注射藥同樣効果
◆說明書函索即寄　◆各埠藥房皆有出售
日本・滿洲　獨家經理　合資會社　マルホ商店
大阪市東區道修町三丁目

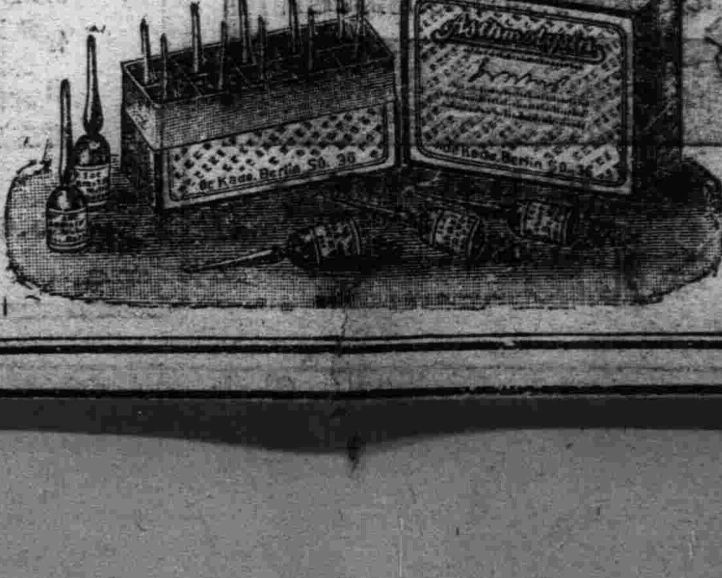

585

食糖過多眞危險
血變酸性諸病生

一旦發病、非速調理不可、惟病前豫防、尤爲緊要、在此意味、最近在醫學界有血液酸性化之新研究、漸爲治療界所重視、據其研究、原來人体內之血液、即以阿爾加里性爲常態、倘如傾於酸性、則成爲醫學所謂『阿氣多齊斯』而惹起種々疾病也、查『阿氣多齊斯』雖於筋肉激動時、可有幾許之生成、然其九成九分、以

酸性物之過食

爲主因、所有食物、如就性質分類可爲阿爾加里性與酸性兩種、就中吾人如攝食過量之酸性食物、例如多食糖或糖菓、即起阿氣多齊斯蓋糖分一經吸收、即在血液內生成遊離的有機酸、侵潤於臟器之組織細胞阻害其機能、故此物非予迅速排泄不可、惟有機酸如以游離之狀態而排泄、則激刺腎臟或大腸等排泄器官、結果惹起腎臟炎或大[…]答兒等難症、幸而有造化之妙、惠給吾等身体能防如此障碍之一種自然治癒力、即体內之加爾修母(鈣)馬固內修母等與有機酸結合、使之

化爲中性鹽類

然後排泄、幸免傷及腎臟等排泄器官也、但血液內如缺鈣質、則該有機酸從牙齒或骨格剝奪鈣分而達成結合之目的嗜糖之人多患牙齒、尤以發育正旺之小兒其害尤甚故醫學者關於此事警告謂五六歲兒童一日之中食糖五格蘭姆以上、則有害衛生云、

血液之酸性化—即阿氣多齊斯不特損傷牙齒骨格、且易招胃腸腎臟之衰弱、尤在婦女、阻害骨盤之發育、及至妊娠前後、惹起種々障碍、又使一般人之身体趨於虛弱、易罹疾病凡陷於阿氣多齊斯狀態之人易患結核病、已成無可客疑之事實、又正患結核中之人如成阿氣多齊斯、則

結核菌遽而繁殖

促進發熱及其他之病勢、亦爲醫學所証明之事也、又據理化學研究所之實驗結局糖類食物之弊害、與維他命B有密接之關係、維他命B缺少時、給予砂糖則其害尤甚惟維他命B愈多、糖分之弊害愈少、故多食糖菓或砂糖之人必須攝取多量維他命B也、然則如維他命B攝取方法何、即以『若素』之服用、爲最合理的方法、蓋『若素』係撤洛羅米西斯菌(黑非菌一種)製成之藥劑而所含維他命B極爲豐富、稱處萬有生物中之第一位也『若素』成分、不特有能防糖害之維他命B、且包含具有能中和血液內有機酸效力之加爾修母以及賦與諸臟器組織細胞活力之所謂活性酵素、故能有多角的効力也、

過食肉類
有同樣弊害

肉類—一般人以爲此係最富滋養的食品、似此觀念未必爲誤謬、雖然是好的滋補品、食之過多、則反有

放出毒素惡作…

而傷身体之虞、肉類雖依獸肉、魚肉、鳥肉之別、各成分不免有相當之出入、然由一般的而言、富有蛋白質爲其特長蛋白質侯入体內、雖其一部分成爲熱量力量等之精力原、然其多大部分則充於造肉造血之用、如此之功用、爲使肉類當作滋補品之理由、但如攝食之量超過定量、則不特無益、且其過剩之蛋白質全都排出於尿中、故使腎臟陷於疲勞、自無待言、又雖於未至此前、亦有碍消化而使胃腸化弱、加以肉類、已如上段所述、在酸性食物中最爲代表的食品、故爲阿氣多齊斯之重大原因凡身体必要的榮養素、自有一定之限量、爲充足此量計、

如胃腸健全…

而食物的消化及吸收圓滿進行、則攝食不須多量、且榮養素因其含水炭素(澱粉質)、脂肪、無機物維他命等各種成分相互作用、始能有效、故各成分之均衡、尤爲重要條件也肉類之偏食或過食、有害於身体、蓋此故也、在此意味、對於嗜食肉類之人欲勸者、乃榮養酵素劑「若素」之常用是也、蓋本劑成分中因有能促進消化液之分泌、强旺胃腸機能之酵素及霍爾蒙極爲豐富、故如服用、能使消化吸收趨於活潑、自無待言『若素』之功用不止胃腸之强化一事、且能普遍於全身機能、故有防止肉食易有之腎臟障碍、提高血液及全身新陳代謝之功効、凡多食肉類之人、最易患便秘症、如常作便秘、則因腸內容物之腐敗醱酵、發生毒素、混入血液循環全身、故有招來蕁麻疹、動脈硬化、頭痛以及成

衰老早老原因…

之虞、惟如常用『若素』可强化胃腸、整頓大便、能防止上項各症、且本劑網羅身体應有之榮養、而平均補給於全身、故對於攝食不免偏行之人本劑尤爲不可缺少之妙藥也、

藥劑選定方法

「若素」特以一月份一瓶金票一圓六十錢、即每日不過需數分錢之低廉藥價、由日本東京芝公園大門際「榮養與育兒之會」(振替東京一七〇〇番)、頒布於各國、華滿各埠著名藥房皆有出售、…(記者附識)

惟據榮養與育兒之會當局聲明、最近有『ヘーフエ』『酵母』、『イースト』等類似名目、近似裝璜之藥劑繁多、且聞藥房之中、有稱此類効力與「若素」無異推奬於主顧者、雖然、「若素」絕無代用藥、蓋本劑係由數百種黑非菌中選用最富醫藥價值之一種、經特殊完美之設備、依專賣特許之方法製成、其藥效有獨到之特徵、不言可知則雖有市井所謂類似藥、爲如何之宣傳、亦不値識者一噱也、惟希一般主顧諸位不爲此輩所欺則幸甚云

報上診病

回答者　醫學博士 顧問　小田美穗

◆胃下垂症療法

(問) 因患胃下垂症、胃部重壓、食思絕無、並常作便秘、請示治法…(K生)

(答) 先以食養生爲主、並慣於滋補品之食用勿過多或偏行、暴食暴飲亦須戒之、又每日數次攝取少量之易消化榮養物、食後右側橫臥、休息半小時許亦有効果、同時服用如『若素』能從細胞起助長消化、强胃腸之藥物則必有効

◆宜於肋膜炎之藥

(問) 鄙人係就診斷爲肋膜炎、正在治療中之卅歲男子、請示適宜之藥劑…(長野 大澤武雄)

(答) 肋膜炎、雖有由打撲而起之單純性者、然大概屬於結核性者、故有持久療養之必要、本病大別爲乾性與濕性、蓄水不多可不需手術而愈、倘如發熱持久不退、呼吸急促、非施手術不可、療養法以企圖全身榮養之充實、振起自然治癒力爲眼目、至於藥餌、以「若素」爲適

◆妊婦之食慾不振

(問) 鄙初次妊娠三閱月食慾絕無、惡阻沈重、苦惱萬分、請示調理法…(東京、京子)

(答) 雖許惡阻、妊娠初期必有之事、惟胃不納、均有危險、不可放置、醫師之治療法有英蘇鹽注射則減少抵抗力、母体胎兒惟『若素』、因含英蘇鹽同樣之成分且有克利哥尼基因、維他命B以及能促進食慾之種々酵素、强化全身之酵素及榮養素故如服用本劑、必有滿意之効果

治小兒頭瘡　用如意膏可也

天氣炎熱孩子們每爲頭瘡所苦此種頭瘡大都難愈每非尋常療膏藥品所能奏功是以時屆秋涼小孩患此者猶多尊府小孩若尚爲此疾所苦請試搽已經治愈許多頭瘡以及其他皮膚疾患之如意膏可也　江蘇阜甯八灘孟家于孟祝三君來書云『小兒頭部患瘡不勝其苦多方療治未有效驗迨後試搽如意膏數次瘡即告痊如意膏誠外科聖藥也』請即購盒如意膏以免小孩頭瘡痛苦幷免君自己因彼等啼哭煩躁所引起之憂慮與煩惱也　如意膏爲二十世紀療膚妙品統治足瘡水泡瘡癬面疹割破灼傷燙傷跌損蚊吮濕疹疥癬等等　各藥房均有出售或逕向上海江西路四五一號韋廉士醫生藥局購買每匣大洋七角六匣三元五角郵力在內　一切信件可由奉天和記洋行轉上海韋廉士醫生藥局

歐美生乳藥

下奶的特效藥即是歐美生乳藥　服後乳汁湧湧而來　定增數倍之多、哺之有餘、兒强母健、一同歡喜、

注意　飛艇商標爲記　謹防假冒

定價每瓶大洋一元二角每打大洋十二元

本號特聘大夫　醫藥費從廉　診治 內外各科 諸般雜症　注射 各病特效藥針

各埠均有代售　總發行所奉天鼓樓南　歐美大藥房西號

殺菌止淋丸　一經服用直達尿道止濁定痛

本劑對於淋濁各症可謂決對有效、主治各種急性慢性五淋白濁以及由淋毒而起之一切併症、如副睪丸炎攝護線炎、膀胱炎腎道炎及女子淋病、凡他藥罔效者、服本劑無不準確、其主要作用爲殺菌利尿、鎭痛消炎收斂、止淋服藥之後、直達尿道、如急性淋之劇烈症象、能迅速緩解之、即如固之慢性症概於一星期內、亦能漸趨良好、洵屬極優秀之治淋特效藥也　定價每一小盒現大洋一元、中盒二元、特製大盒三元、另備說明書、函索即寄、外埠函購、郵費不加、但信件必須掛號、以免遺誤郵票九折

奉天大西城門外電車站　英美大藥房啓

中法大藥房

選　贈

自製良藥　功效靈驗　五百餘種　任憑揀選

衛生要旨　如承函索　名家編著　立即寄贈

白松糖漿（順肺止咳）　魚牌鰲魚肝油（肥體補肺）　杏仁露（化痰潤肺）　止咳餅（和氣平肺）　清涼水菓鹽（降火利便）　開胃消食片（調和脾胃）　立消痞塊丸反丸（疎乳解鬱）　艾羅利便丸（逑導腸熱）

立止腹瀉丸（化積收斂）　龍虎牌人丹（生津辟疫）　萬應嗬囉嚬（救治疹疫）　月光鐵丸（通經養血）　婦女血崩丸（消炎止血）　嬰孩快樂片（化食解熱）　小兒回春丹（顛痙消痰）　肥兒寶塔糖（消除蟲積）

熊膽消痔水（止痛消腫）　痔瘡內消丸（解熱腸除）　保喉福美片（消腫消炎）　內消瘰癧丸（新久可治）　五淋白濁丸（魃日全愈）　風癬除根藥（止瘡殺蟲）　明目精奇水（珠風救熱）　止牙痛藥水（神鼓無比）

總店～上海北京路

分店奉天中街路北　電話二八五九五號

NEO-CALGONOGEN
urosamin calcium gonovaccin

五淋斷根
白濁清澄　止痛迅速

內奧加樂割惱根
（ネオカルゴノーゲン）

五淋係起由黴菌感染之疾病、故經殺滅黴菌、即可治癒、然所有五淋藥咸缺乏殺菌之力量、不過有止痛効力、何能撲滅五淋耶

內奧加樂割惱根、係聚集最進步的醫學精萃、以黴菌學所發見殺滅黴菌因素伐克辛爲主要成分、配以制止白濁除去疼痛、催進排尿効力卓絕之藥劑而製成、其効力之超特、期而可待、誠爲日本之重大發見藥也　因此日本斯道大家莫不讚嘆、大舉治療之實績、聲價與日俱高、

如注射本劑、則疼痛迅速消去、白濁漸見清澄、比及一盒用盡、可完全輕快、如此靈効、絕非內服藥所能企及。

優秀的醫家、利用本劑、益獲信譽、隱病失望的患者、亦賴之早脫病苦、喜悅萬分。

本劑對於各種淋疾、奏効顯著、自無待言、且對淋疾之合併症、睾丸炎、攝護腺炎、膀胱炎、關節炎及婦女子宮內膜炎卵巢炎、喇叭管炎等、莫不有特効

奉贈實驗報告書不取分文

用法　每次一筒注射於靜脈、隔日使用即可

包裝　五筒裝、十筒裝、三十筒裝、五十筒裝

滿洲國及關東州特約代售處（順序不同）

新京日本橋通　井上誠昌堂　奉天小西關大街　大同藥房　哈爾賓八站南馬路五七號　日本寶藥株式會社哈爾賓出張所
新京城內大馬路　安達藥房　同小西關大街（齋日町）　佐藤廣濟堂
同　北馬路　丸三大藥房　安東縣市場通　一木且治藥店
奉天　濱花通　井上誠昌堂　安東縣市場通七丁目　井上誠昌堂　大連市浪速町　日本寶藥株式會社
同　鶴原藥房　遼陽　大和通　安達藥房　同　吉野町　大正堂商店
奉天加茂町　日本寶藥株式會社　哈爾賓道裡石頭道街　旭昌號本店　同　信濃町　大洋堂商店
奉天小西關大街　井上誠昌堂　同傅家甸正陽八道街　愁井泰昌堂　旅順市若葉町　宮竹藥店

總發賣處　株式會社　田邊五兵衛商店　大阪市東區道修町

NC 43

小孩專門之傷風發熱藥

歐音

歐音專治小孩之所有傷風發熱、痲疹、肺炎、百日咳其他一切之熱病等均有卓効

歐音係購求適合嬰兒之体質、而用高貴靈藥所配成者、故無副作用、且易服用、雖服用少量、亦大有神効

藥價　金二十錢　金三十錢　金五十錢　金一圓

發售處　大阪東京　丹平商會藥房

代售處　大連奉天哈爾賓　賣藥會社　奉天　井上誠昌堂　同　佐藤廣濟堂　新京　新京藥品會社　圖們　新井藥房

各大藥房均有發售